

# Amtsblatt des Saarlandes

Herausgegeben vom Chef der Staatskanzlei

1977	Herausgegeben zu Saarbrücken, 20. Mai	Nr. 19
------	---------------------------------------	--------

## Inhalt:

I. Amtliche Texte	Seite
Verordnung über die Landschaftsschutzgebiete im Landkreis Saarlouis. Vom 31. März 1977 . . . . .	405
II. Amtliche Bekanntmachungen	423

## I. Amtliche Texte

151 **Verordnung**  
**über die Landschaftsschutzgebiete im Landkreis Saarlouis**  
  
Vom 31. März 1977

Auf Grund der §§ 1, 5 und 19 des Reichsnaturschutzgesetzes vom 26. Juni 1935 (Reichsgesetzbl. I S. 821) in der Fassung des Gesetzes Nr. 1012 vom 13. November 1974 (Amtsbl. S. 1011) sowie des § 13, der zum Reichsnaturschutzgesetz ergangenen Durchführungsverordnung vom 31. Oktober 1935 (Reichsgesetzbl. I S. 1275) in der Fassung der Ergänzungsverordnung vom 18. Januar 1974 (Amtsbl. S. 120) wird mit Ermächtigung des Ministers für Umwelt, Raumordnung und Bauwesen – Oberste Naturschutzbehörde – für den Bereich des Landkreises Saarlouis folgendes verordnet:

### § 1

Die in § 3 näher bezeichneten und in den angefügten Lageplänen dargestellten Flächen werden mit dem Tage des Inkrafttretens dieser Verordnung als Landschaftsschutzgebiete ausgewiesen. Sie sind in dem Landschaftsschutzkartenwerk des Landkreises Saarlouis auf topogr. Kartenblättern im Maßstab 1:10 000, die Bestandteil dieser Verordnung sind, in gelber Farbe angelegt und rot umrandert; diese Karten sind in je einer Ausfertigung bei dem Minister für Umwelt, Raumordnung und Bauwesen – Oberste Naturschutzbehörde –, beim Landrat – Untere Naturschutzbehörde – in Saarlouis sowie für den jeweiligen Stadt- und Gemeindebereich bei dem Bürgermeister der Stadt bzw. Gemeinde zur Einsicht durch jedermann hinterlegt und archivmäßig aufbewahrt. Für die Stadt-

und Gemeindebereiche gelten folgende topogr. Kartenblätter:

- 01 – Gemeinde Schmelz: 9 TK 25 V<sub>10</sub>  
6506 NO/SO, 6507  
NW/SW/NO/SO, 6606  
NO, 6607 NW/NO
- 02 – Gemeinde Lebach: 6 TK 25 V<sub>10</sub>  
6507 NW/NO/SW/SO,  
6607 NW/NO
- 03 – Gemeinde Rehlingen: 8 TK 25 V<sub>10</sub>  
6505 SO/SW, 6605  
NW/NO/SW/SO, 6608  
NW/SW
- 04 – Stadt Dillingen: 4 TK 25 V<sub>10</sub>  
6606 NW/NO/SW/SO
- 05 – Gemeinde Nalbach: 4 TK 25 V<sub>10</sub>  
6506 SO, 6507 SW, 6606  
NO, 6607 NW
- 06 – Gemeinde Saarwellingen: 5 TK 26 V<sub>10</sub>  
6606 NO/SO, 6607  
NW/NO/SW
- 07 – Gemeinde Wallerfangen: 4 TK 25 V<sub>10</sub>  
6605 SO, 6608 SW, 6705  
NO, 6706 NW
- 08 – Stadt Saarlouis: 6 TK 25 V<sub>10</sub>  
6606 NW/NO/SW/SO,  
6706 NW/NO

- 09 – Gemeinde Schwalbach: 4 TK 25 V<sub>10</sub>  
6606 SO, 6607 SW, 6706  
NO, 6707 NW
- 10 – Gemeinde Überherrn: 8 TK 25 V<sub>10</sub>  
6605 SO, 6606 SW/SO,  
6705 NO, 6706 NW/NO/  
SW/SO
- 11 – Gemeinde Wadgassen: 6 TK 25 V<sub>10</sub>  
6706 NW/NO/SW/SO,  
6707 NW/SW

## § 2

Die Begrenzung der Landschaftsschutzgebiete verläuft auf Linien, die in dem als Landschaftsschutzkarten verwendeten topographischen Kartenwerk 1 : 10 000 dargestellt sind: auf Parzellen-, Flur-, Gemarkungs-, Kreis- und Landesgrenzen, auf Straßen, Wegen, Bachläufen, an Waldrändern und Baugebietsgrenzen, oder sie verläuft auf geraden Linien zwischen in der Karte eindeutig erkennbaren geographischen Punkten. Soweit sie ausnahmsweise auf kurzen Teilstrecken nicht klar in der Landschaftsschutzkarte erkennbar ist, wird sie in § 3 ergänzend beschrieben; diese Teilstrecken sind in der Landschaftsschutzkarte durch die Ziffern 1 bis 13 gekennzeichnet. Zusammenhängende, großräumige Landschaftsschutzgebiete sind zur besseren Zuordnung zu den durch Kennziffern bestimmten Gemeindebereichen mit nicht beschriebenen Grenzen unterteilt. Diese Grenzen haben nur gliedernden Charakter (rot gepunktet).

## § 3

Die Landschaftsschutzgebiete (L) im Landkreis Saarlouis (3) werden nach Ausdehnung und Lage wie folgt beschrieben:

- L 3.01.01 Im Bereich der Gemeinde Schmelz: Im Norden und Westen der Ortsteile Dorf und Limbach der Abhang zum Sollbach mit den Gewannen: In den Birkenstücker, Auf der Arth, Im Entenpfuhl, Geishöll, Am Laychen. In Gemarkung Dorf: Fluren 1 und 5, in Gemarkung Limbach: Fluren 1, 2, 4 und 21.
- L 3.01.02 Im Bereich der Gemeinde Schmelz: Rund um den Ortsteil Limbach-Auschet, zwischen Prims im Osten und Kreisgrenze im Norden und Westen sowie Straße Michelbach-Bahnhof, Michelbach im Süden mit Mühlenwald, Jungenwald, Schatterberg, ohne das Wohngebiet Schattertriesch. In Gemarkung Limbach: Fluren 19 und 20, in Gemarkung Außen: Fluren 8 und 9, in Gemarkung Michelbach: Flur 1.  
Ergänzende Grenzbeschreibung:  
Ziffer 1 in Landschaftsschutzkarte: östlich Auschet zwischen Straße und Kreisgrenze bildet der Nordwestrand der Parzelle 178, Flur 19 die Grenze.  
Ziffer 2 in Landschaftsschutzkarte: die Begrenzung verläuft hier am Süd- und Ostrand der Parzelle 298/48 entlang dem Ostrand der Parzellen 299/48 und 49/1 bis zum Grenzwinkel im Südosten der Parzelle 51 von da auf der Südgrenze der Parzellen 55, 207/56 und 208/57, Flur 19.
- L 3.01.03 Im Bereich der Gemeinde Schmelz der Große Horst, der Kleine Horst, das Gehemm. In Gemarkung Bettingen: Flur 2, in Gemarkung Limbach: Fluren 16 und 18.
- L 3.01.04 Im Bereich der Gemeinde Schmelz: Zwischen Ortsteil Außen im Osten und Kreisgrenze im Westen, am Lückner, Geisweiler Hof, Hollerborner Hof, Gischberg, An Kansas, Außener Marbach, Heid. In Gemarkung Reimsbach: Fluren 12 und 13, in Gemarkung Michelbach: Flur 4, in Gemarkung Außen: Flur 1, 4, 5, 6, 15, 19, 20, 21, 22, 23, 24, 25.
- ~~L 3.01.05~~  
~~02~~  
L 3.01.05 Im Bereich der Gemeinden Schmelz und Nalbach: südlich anschließend an das Landschaftsschutzgebiet L 3.01.04 zwischen Ortsteil Hüttersdorf im Osten und Kreisgrenze im Westen mit Hüttersdorfer Marbach, Engelsgrund, Hüttersdorfer Wald, Bubricher Wald und Peterswald. In Gemarkung Hüttersdorf: Fluren 1, 2, 3, 4, 5, 7, 8, 9, 10, 11, 13, 14, 15, 16, 18, 19 und 20, in Gemarkung Piesbach: Flur 9, in Gemarkung Körprich: Flur 1.  
Ergänzende Grenzbeschreibung:  
Ziffer 3 in Landschaftsschutzkarte: An dem Gemeindegewald Heid, Schmelz-Außen springt die Grenze am Ostrand der Parzelle 198/1, Flur 4, Gemarkung Hüttersdorf über.  
Ziffer 4 in Landschaftsschutzkarte: Die Begrenzung verläuft hier am Gemeindegewald Hüttersdorf entlang der Ostgrenze der Parzellen 59 bis 73, Flur 8, Gemarkung Hüttersdorf, und von da südlich in gerader Verlängerung zur Nordost-Ecke der Parzelle 150/103.
- L 3.05.06 Im Bereich der Gemeinde Nalbach: Der Liermont, Südhang mit Nalbacher und Piesbach-Bettstätter-Wald zwischen Straße Diefen-Düppenweiler im Westen und Gemarkungsgrenze Hüttersdorf im Osten. In Gemarkung Nalbach: Fluren 5 und 6, in Gemarkung Piesbach: Fluren 1, 9 und 10.
- L 3.01.07 Im Bereich der Gemeinden Schmelz und Lebach: Das Waldgebiet östlich der Prims mit Schwammheck, Boschwald, Moritzwald, Fahrwald, Taubental, Bruchwald, Hahnwald. In Gemarkung Bettingen: Flur 11, in Gemarkung Primsweiler: Flur 1, in Gemarkung Hüttersdorf: Fluren 27, 28 und 29, in Gemarkung Lebach: Fluren 12, 13, 14 und 15, in Gemarkung Hahn: Flur 3, in Gemarkung Niedersaubach: Flur 1.  
Ergänzende Grenzbeschreibung:  
Ziffer 5 in Landschaftsschutzkarte: An Schwammheck verläuft die Grenze am Südrand des Geltungsbereiches des Bebauungsplanes Galgenberg des Ortsteiles Schmelz-Bettingen vom 19. März 1970.

- L 3.09.35 Im Bereich der Gemeinde Schwalbach, Ortsteile Bous der bewaldete Abhang der B 51 an der Saar zwischen Kloster Heiligenborn und Kreisgrenze zu Völklingen, die Schleid.  
In Gemarkung Bous: Fluren 9 und 13.
- L 3.08.36 Im Bereich der Stadt Saarlouis, Stadtteile Picard, Neuforweiler und Lisdorf, das Tal des Mühlenbaches östlich Neuhof, Taffingsmühle, Brenkelhübel, St. Antoine.  
In Gemarkung Picard: Flur 13,  
in Gemarkung Neuforweiler: Fluren 3, 4 und 8,  
in Gemarkung Lisdorf: Fluren 11, 12, 13 und 19.
- L 3.08.37  
11 Im Bereich der Stadt Saarlouis und der Gemeinde Wadgassen, der Abhang vom „Lisdorfer Berg“ zur Saar zwischen Sportplatz Lisdorf im Norden und dem öffentlichen Weg Wadgassen–Neuforweiler im Süden mit Oberster Flur, Diferter Loch, Pfaffenberg, Roßberg, Deppenberg, Rotsolig, Krötenberg.  
In Gemarkung Lisdorf: Fluren 14, 16, 17, 18, 21, 22, 23, 24 und 25,  
in Gemarkung Wadgassen: Fluren 2 und 4.  
Ergänzende Grenzbeschreibung:  
Ziffer 13 in Landschaftsschutzkarte: Auf Lisdorfer Berg gilt die Grenze entsprechend der eingetragenen Landschaftsschutzgrenze im Flächennutzungsplan der Stadt Saarlouis vom 11. September 1973.
- L 3.10.38 Im Bereich der Gemeinde Überherrn die Abhänge von Berus zum Tal der Bist mit Burgspitze, Hasenhübel, Scheichesloch, Klarichen, Tirolerfels, Wirbelfels, Chirath, Merterloch, Häselter und das Gelände westlich Berus an der Landesgrenze mit ehemaligem Röchtling'schen Steinbruch, St. Oranna und Karlshof.  
In Gemarkung Berus: Fluren 2, 4, 5, 6, 7, 8, 11, 12, 20, 21 und 22.
- L 3.10.39 Im Bereich der Gemeinde Überherrn zwischen Straße Bisten–Merten im Norden, Landesgrenze im Westen, Bist im Süden, und ehemaliger Straßenbahntrasse im Osten, Bitschert.  
In Gemarkung Bisten: Flur 1,  
in Gemarkung Überherrn: Flur 13.
- L 3.08/10.40  
11 Im Bereich der Gemeinde Überherrn, der Stadt Saarlouis und der Gemeinde Wadgassen, nördlich der Straße Überherrn–Differten, Tal der Bist zwischen Bisten und Differten, Beruser Bruch, Bistener Wiesen, Theispeter, Linsler Hof, Eulenmühle, Geisberg, Wadgasser Wald, Schäfereiberg.  
In Gemarkung Altforweiler: Flur 6,  
in Gemarkung Berus: Fluren 12, 13, 14, 15, 16, 17, 18 und 19,  
in Gemarkung Bisten: Flur 3,  
in Gemarkung Neuforweiler: Flur 2,  
in Gemarkung Überherrn: Flur 1,  
in Gemarkung Wadgassen: Fluren 1, 2 und 4,  
in Gemarkung Differten: Fluren 1, 2, 7, 14 und 17,  
in Gemarkung Werbeln: Flur 3.
- L 3.11.41 Im Bereich der Gemeinde Wadgassen
- 11.41.1 Ortsteil Werbeln, Wäldchen an Straße Diferter–Werbeln, Kappeler Heck.  
In Gemarkung Werbeln: Flur 2.
- 11.41.2 Ortsteile Werbeln und Schaffhausen, der bewaldete Abhang zum Werbeler Bach, östlich Werbeln mit Rotenberg, Weiherberg, Teibelsgrund.  
In Gemarkung Werbeln: Flur 2,  
in Gemarkung Schaffhausen: Fluren 4, 5, 7 und 8.
- L 3.10.42 Im Bereich der Gemeinde Überherrn, westlich und südlich Ortsteil Überherrn zwischen Straße Überherrn–Creutzwald und Landesgrenze mit Tal der Bist, Stendinger, Marhof, Buchenstauden.  
In Gemarkung Überherrn: Fluren 6, 8, 9, 10, 11, 12 und 13.
- L 3.10.43  
11 Im Bereich der Gemeinden Überherrn und Wadgassen, der im Kreisgebiet gelegene Teil des Warndtwaldes, begrenzt durch die Straße Überherrn–Differten sowie den Waldrand im Norden, Straße Überherrn–Creutzwald und Landesgrenze im Westen, durch Kreisgrenze im Süden.  
In Gemarkung Überherrn: Fluren 1, 6 und 7,  
in Gemarkung Differten: Fluren 10, 11, 12 und 13.

#### § 4

In den geschützten Gebieten ist es verboten, Veränderungen vorzunehmen, die geeignet sind, den Naturhaushalt zu schädigen, das Landschaftsbild zu verunstalten oder den Naturgenuß zu beeinträchtigen.

#### § 5

1. Zur Vermeidung der im § 4 genannten schädigenden Wirkungen bedürfen Maßnahmen, die geeignet sind, eine der in § 4 genannten Wirkungen hervorzurufen, der Erlaubnis der Unteren Naturschutzbehörde.
2. Dies gilt insbesondere für:
  - a) bauliche Anlagen aller Art, auch solche, die keiner Baugenehmigung oder Bauanzeige bedürfen;
  - b) die Errichtung von Zäunen und anderen Einfriedigungen; ausgenommen sind Zäune zum Schutz von Erzeugnissen land- und forstwirtschaftlicher Betriebe. Diese Zäune und dgl. dürfen in der freien Feldflur die Höhe von 1,20 m und eine Pfostenstärke bei Holz von 17 cm, bei Beton und Eisenbeton von 10 cm oder bei Eisen von 5 cm nicht überschreiten. Pfosten, Tore und Überstiege sind farblich dunkelgrün, grau, oliv oder braun zu halten;

- c) den Abbau von Steinen, Lehm, Sand, Kies oder anderen Erdbestandteilen sowie für jede Änderung der Bodengestaltung einschließlich der natürlichen Wasserläufe und Weiher;
  - d) die Beseitigung von Landschaftsbestandteilen, insbesondere von Bäumen, Hecken und Gebüsch; hierzu gehört auch Rodung und Kahlschlag von Waldteilen;
  - e) die Anlage von Wegen, Park-, Camping- oder Badeplätzen sowie das Zelten und das Abstellen von Wohnwagen außerhalb der hierfür vorgesehenen Plätze;
  - f) die Anbringung von Bild- oder Schrifttafeln oder Inschriften soweit sie nicht ausschließlich Ortshinweise oder Wohn- oder Gewerbebezeichnungen an Wohn- oder Betriebsstätten darstellen;
  - g) die Errichtung von Hochspannungsleitungen oder sonstigen Drahtleitungen sowie Seilbahnen und Sesselbahnen und Sesselliften;
  - h) das Befahren der Gewässer mit Motorfahrzeugen;
  - i) das Fahren mit Kraftfahrzeugen aller Art außerhalb der dafür vorgesehenen Wege und Straßen;
  - j) die Ablagerung von Abfällen, Müll oder Schutt; hierzu zählen auch industrielle Abfälle, Kraftfahrzeuge und ähnliches.
3. Die Erlaubnis ist zu erteilen, wenn die beabsichtigte Maßnahme nicht gegen das Verbot des § 4 verstößt. Sie ist mit entsprechenden Auflagen und Bedingungen zu versehen, wenn hierdurch ein Verstoß der Maßnahmen gegen das Verbot des § 4 abgewendet werden kann.

In den übrigen Fällen ist sie zu versagen.

#### § 6

1. Die §§ 4 und 5 finden keine Anwendung auf Maßnahmen, die nach den Regeln einer ordnungsgemäßen Wirtschaft zur land- oder forstwirtschaftlichen Nutzung erforderlich sind, und die das Landschaftsbild und den Naturhaushalt schonen sowie auf die rechtmäßige Ausübung der Fischerei und der Jagd, jedoch ohne die Errichtung von Fischerei- und Jagdhütten.
2. Veränderungen der Nutzungsart sind der Unteren Naturschutzbehörde schriftlich anzuzeigen und dürfen erst vorgenommen werden, wenn sie die Veränderungen nicht binnen 4 Wochen nach Eingang der Anzeige untersagt hat. Die Untere Naturschutzbehörde ist befugt, die Veränderung zu untersagen, wenn sie eine der im § 4 genannten Wirkungen hätte. Die Untersagung ist aufzuheben, wenn nachgewiesen wird, daß die Veränderung für die Fortführung des Betriebes unerläßlich ist.
3. Nutzungsart im Sinne des Absatzes 2 ist die Nutzung eines Grundstückes als Wald, Gehölz, Hecke, Gewässer, Sumpf, Moor, Unland oder als landwirtschaftliche Nutzfläche. Brachland zählt zur landwirtschaftlichen Nutzfläche, wenn Eigenschaften der erstgenannten

Gruppe nicht erkennbar sind. Wechsel zwischen Ackerland und Grünland ist nicht anzeigepflichtig.

4. Die Absätze 1 und 2 finden keine Anwendung auf bauliche Anlagen.

#### § 7

1. In besonderen Fällen kann die Untere Naturschutzbehörde im öffentlichen Interesse Ausnahmen von § 4 zulassen.
2. Die Ausnahmegewilligung kann an Bedingungen und Auflagen gebunden und auf Zeit oder auf Widerruf erteilt werden.

#### § 8

1. Eine Erlaubnis (§ 5, Abs. 3) und eine Ausnahmegewilligung (§ 7) können rechtswirksam nur nach Zustimmung der Obersten Naturschutzbehörde ausgesprochen werden.
2. Nach anderen Vorschriften erforderliche Erlaubnisse, Genehmigungen oder Zustimmungen bleiben unberührt.

#### § 9

Bei Inkrafttreten dieser Verordnung bereits vorhandene Verunstaltungen der Landschaft sind auf Verlangen der Unteren Naturschutzbehörde ganz oder teilweise zu beseitigen, wenn dies dem Betroffenen zuzumuten oder ohne größere Aufwendungen möglich ist. Behördlich genehmigte Anlagen werden hierdurch nicht berührt.

#### § 10

Wer eine der in den §§ 4 und 5, Abs. 2 bezeichneten Handlungen ohne die erforderliche Erlaubnis oder Ausnahmegewilligung der Unteren Naturschutzbehörde vornimmt, wird nach § 21 Abs. 2 des Reichsnaturschutzgesetzes mit Freiheitsstrafen bis zu 6 Monaten oder mit Geldstrafen in Höhe bis zu 180 Tagessätzen bestraft. Nach § 22 dieses Gesetzes können bewegliche Gegenstände, die durch die Straftat erlangt sind, eingezogen werden.

#### § 11

Diese Verordnung tritt am Tage ihrer Verkündung (im Amtsblatt des Saarlandes) in Kraft. Gleichzeitig gelten als außer Kraft gesetzt die früher zum Schutz von Landschaftsteilen im Landkreis Saarlouis erlassenen Verordnungen vom 21. Februar 1938 (Amtsbl. S. 71) vom 7. November 1951 (Amtsbl. S. 1401) vom 1. März 1952 (Amtsbl. S. 602) vom 10. August 1960 (Amtsbl. S. 126, 1961).

Saarlouis, den 31. März 1977

**Der Landrat in Saarlouis**

**Untere Naturschutzbehörde**

Riotte

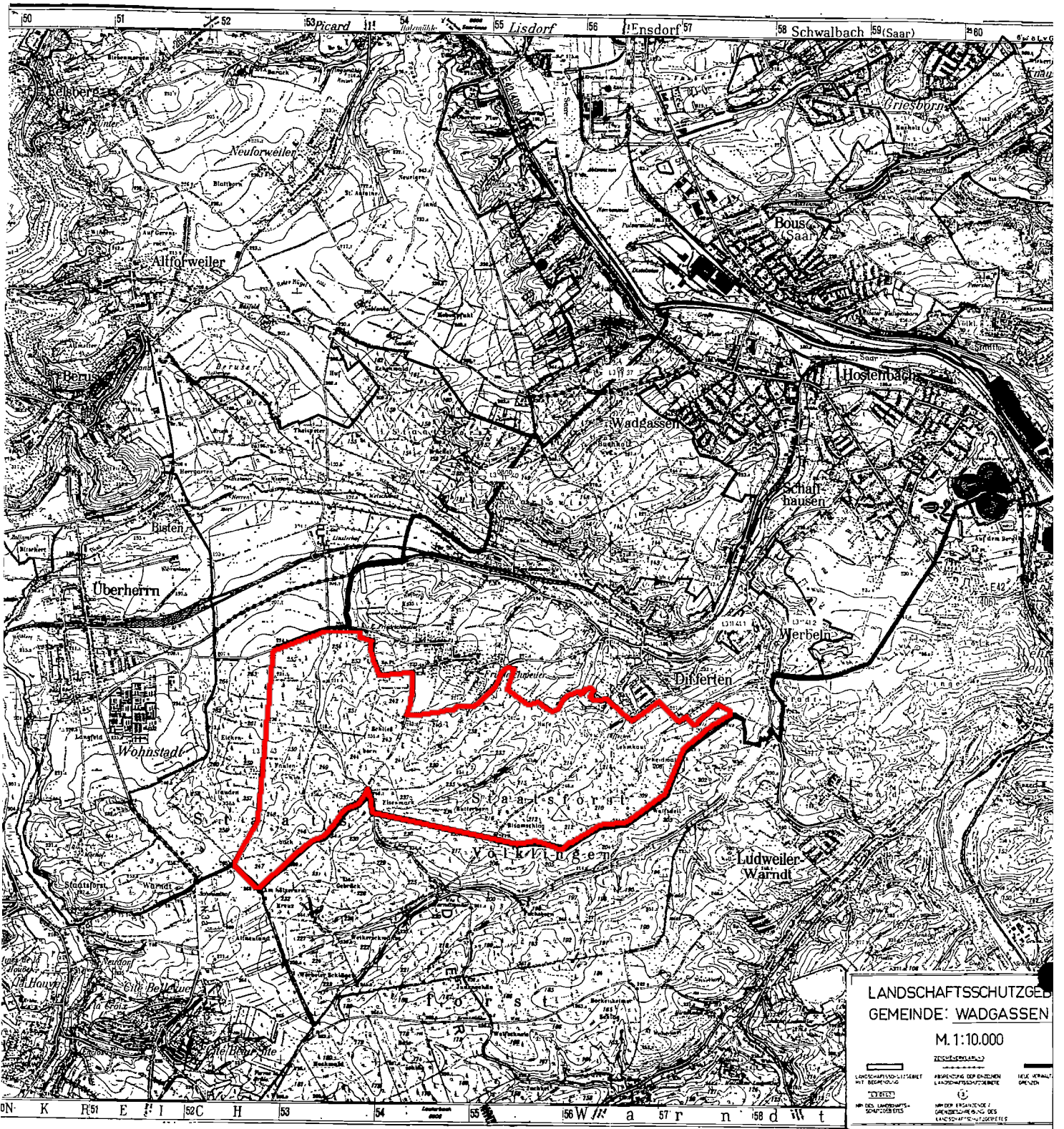

**LANDSCHAFTSSCHUTZGEBIET**  
**GEMEINDE: WADGASSEN**  
**M. 1:10.000**

LANDSCHAFTSSCHUTZGEBIET MIT BESCHRÄNKUNG	ABGRENZUNG DER BESTEHENDEN LANDSCHAFTSSCHUTZGEBIETE	ANDERE VERBALE GRENZEN
LANDSCHAFTSSCHUTZGEBIET OHNE BESCHRÄNKUNG	ABGRENZUNG DER BESTEHENDEN LANDSCHAFTSSCHUTZGEBIETE	ANDERE VERBALE GRENZEN



# Amtsblatt des Saarlandes

Herausgegeben vom Chef der Staatskanzlei

1994	Ausgegeben zu Saarbrücken, 4. Februar 1994	Nr. 6
------	--	-------

*Ausgliederung aus L3.10/11.43 in  
Wadgassen (Friedrichweiler+Differten)*

## Inhalt

	Seite
<b>I. Amtliche Texte</b>	
Zweite Verordnung zur Änderung der Verordnung zur Regelung von Zuständigkeiten nach dem Bundesnaturschutzgesetz. Vom 11. Januar 1994 .....	106
Vierte Verordnung zur Änderung der Verordnung über die Beiräte und Beauftragten für Naturschutz. Vom 11. Januar 1994 .....	106
<b>Verordnung zur Änderung der Verordnung über die Landschaftsschutzgebiete im Landkreis Saarlouis vom 31. März 1977 (Amtsbl. S. 405). Vom 15. Dezember 1993 .....</b>	<b>106</b>
Verordnung über die Festsetzung eines Wasserschutzgebietes in der Landeshauptstadt Saarbrücken und der Mittelstadt St. Ingbert (Wasserschutzgebietsverordnung Saarbrücken/Scheidter Tal). Vom 28. Dezember 1993 .....	108
<b>II. Beschlüsse und Bekanntmachungen</b>	
Bekanntmachung des Tages der allgemeinen Kommunalwahlen sowie der Bestellung des Landeswahlleiters und seines Stellvertreters. Vom 17. Januar 1994 .....	115
Bekanntmachung betreffend die Umwandlung der berufskonsularischen Vertretung der ehemaligen jugoslawischen Republik Mazedonien in eine Botschaft. Vom 20. Januar 1994 .....	115
Satzung des Sparkassenzweckverbandes Neunkirchen .....	115
Bekanntmachung zu der Steuerberaterprüfung 1994. Vom 14. Januar 1994 .....	118
Beschluß über die Neufestsetzung von Ortsdurchfahrtsgrenzen im Zuge von Bundesstraßen sowie Landstraßen. Vom 18. Januar 1994 .....	118
<b>III. Amtliche Bekanntmachungen</b>	
Zwangsversteigerungen, Konkursverfahren, Beschlüsse, Vereins- und Güterrechtsregister-Eintragungen, Aufgebote zur Ausschließung von Eigentümern und Hypothekenbriefen, Bekanntmachungen von Konkursverwaltern, Liquidationen, Verlust- und Kraftloserklärungen von Sparbüchern, Bilanzen, Öffentliche Bau- und Stellenausschreibungen .....	119 bis 128
Bekanntmachung der Landesversicherungsanstalt für das Saarland. Vom 13. Januar 1994 .....	123
Bekanntmachung der Wasser- und Schifffahrtsdirektion Südwest über das Planfeststellungsverfahren zum Ausbau der Saar in der Stauhaltung Lisdorf zwischen Hostenbach und Luisenthal .....	123
Bekanntmachung gemäß § 10 Abs. 3 Bundes-Immissionsschutzgesetz — BImSchG —. Vom 24. Januar 1994 .....	124
Amtliche Bekanntmachung der Landesanstalt für das Rundfunkwesen Saarland (LAR). Vom 20. Januar 1994 .....	124
Stellenausschreibungen der Universität des Saarlandes .....	128

# I. Amtliche Texte

## 10 Zweite Verordnung zur Änderung der Verordnung zur Regelung von Zuständigkeiten nach dem Bundesnaturschutzgesetz

Vom 11. Januar 1994

Auf Grund des § 5 Abs. 3 des Gesetzes über die Organisation der Landesverwaltung (Landesorganisationsgesetz) vom 2. Juli 1969 (Amtsbl. S. 445), zuletzt geändert durch Gesetz vom 9. Juli 1993 (Amtsbl. S. 758), und des § 36 Abs. 2 Satz 1 des Gesetzes über Ordnungswidrigkeiten in der Fassung der Bekanntmachung vom 19. Februar 1987 (BGBl. I S. 602), zuletzt geändert durch Gesetz vom 15. Juli 1992 (BGBl. I S. 1302), verordnet die Landesregierung:

### Artikel 1

§ 1 Abs. 1 der Verordnung zur Regelung von Zuständigkeiten nach dem Bundesnaturschutzgesetz vom 21. April 1977 (Amtsbl. S. 509), geändert durch Verordnung vom 6. September 1988 (Amtsbl. S. 1061), erhält folgende Fassung:

#### „§ 1

(1) Zuständige Behörde nach § 29 Abs. 4 und § 31 Abs. 2 Nr. 2 des Gesetzes über Naturschutz und Landschaftspflege (Bundesnaturschutzgesetz) in der Fassung der Bekanntmachung vom 12. März 1987 (BGBl. I S. 889), zuletzt geändert durch Art. 2 des Gesetzes vom 6. August 1993 (BGBl. I S. 1458), ist das Ministerium für Umwelt.“

### Artikel 2

Diese Verordnung tritt am Tage nach ihrer Verkündung in Kraft.

Saarbrücken, den 11. Januar 1994

#### Die Regierung des Saarlandes

Lafontaine	Prof. Dr. Breitenbach
Läpple	Krajewski
Kasper	Kopp
Dr. Walter	Leinen
Granz	

## 11 Vierte Verordnung zur Änderung der Verordnung über die Beiräte und Beauftragten für Naturschutz

Vom 11. Januar 1994

Aufgrund der §§ 29 Abs. 8 und 30 Abs. 5 des Gesetzes über den Schutz der Natur und die Pflege der Landschaft — Saarländisches Naturschutzgesetz — vom 31. Januar 1979

(Amtsbl. S. 147) in der Fassung der Bekanntmachung vom 19. März 1993 (Amtsbl. S. 346) verordnet das Ministerium für Umwelt:

### Artikel 1

§ 3 der Verordnung über die Beiräte und Beauftragten für Naturschutz vom 1. Oktober 1979 (Amtsbl. S. 936), zuletzt geändert durch Verordnung vom 23. Dezember 1992 (Amtsbl. S. 1301), erhält folgende Fassung:

#### „§ 3

#### Berufung, Abberufung, Amtsdauer

(1) Die Mitglieder des Landesbeirates für Naturschutz sowie deren persönliche Vertreter werden vom Ministerium für Umwelt berufen. Die Berufung der Mitglieder der übrigen Beiräte und ihrer persönlichen Vertreter erfolgt im Falle des § 2 Abs. 1 Buchst. b durch den zuständigen Landrat, im Falle des § 2 Abs. 1 Buchst. c durch den Stadtverbandspräsidenten und im Falle des § 2 Abs. 1 Buchst. d durch den Oberbürgermeister.

(2) Die Beiratsmitglieder und ihre persönlichen Vertreter werden persönlich berufen. Sie sind unabhängig und nicht an Weisungen gebunden. Ihre Amtsdauer beträgt fünf Jahre; eine erneute Bestellung ist zulässig.

(3) Bei Vorliegen eines wichtigen Grundes kann ein Beiratsmitglied bzw. sein persönlicher Vertreter vorzeitig von seiner Mitgliedschaft entbunden werden. Scheidet ein Mitglied oder sein persönlicher Vertreter vorzeitig aus, so ist ein Nachfolger für die restliche Amtsdauer zu berufen.

(4) Nach Ablauf ihrer Amtszeit üben die Mitglieder oder ihre persönlichen Vertreter ihr Amt bis zum Zusammentritt des neuen Beirates aus.“

### Artikel 2

Diese Verordnung tritt am Tage nach ihrer Verkündung in Kraft.

Saarbrücken, den 11. Januar 1994

#### Der Minister für Umwelt

Leinen

## 6 Verordnung zur Änderung der Verordnung über die Landschafts- schutzgebiete im Landkreis Saarlouis vom 31. März 1977 (Amtsbl. S. 405)

Vom 15. Dezember 1993

Auf Grund des § 18 des Gesetzes über den Schutz der Natur und die Pflege der Landschaft (Saarländisches Naturschutzgesetz — SNG) in der Fassung der Bekanntmachung vom 19. März 1993 (Amtsblatt des Saarlandes, Seite 346 ff.), berichtet am 12. Mai 1993 (Amtsbl. S. 482), verordnet der Landrat in Saarlouis — Untere Naturschutzbehörde —

mit Zustimmung des Ministeriums für Umwelt — Oberste Naturschutzbehörde —:

§ 1

Die Verordnung über die Landschaftsschutzgebiete im Landkreis Saarlouis vom 31. März 1977 (Amtsblatt des Saarlandes vom 20. Mai 1977, Seite 405) wird in § 1 und § 3 dahingehend geändert, daß im Bereich der Gemeinde Wadgassen

1. die Baugrundstücke in der Straße „Zur Königsfichte“ in Friedrichweiler mit den Parzellennummern 2/28, 2/29, 2/30 (teilweise) und 2/31 auf Gemarkung Differten, Flur 12, aus dem Landschaftsschutzgebiet L  $\frac{3.10.43}{11}$  ausgegliedert werden und
2. der Grenzverlauf des v.g. Landschaftsschutzgebietes auf Gemarkung Differten, Flur 10, Parz. Nr. 1/175, in Anlehnung an die bereits vorhandenen Sporteinrichtungen Reithalle, Reitplatz, Tennisplätze, Mehrzweckhalle, Sportplatz und Hallenbad einschl. Pkw-Stellflächen geändert wird.

§ 2

Der geänderte Grenzverlauf ist in dem anliegenden Kartenauszug (M. 1 : 25 000) gekennzeichnet sowie in den Katasterkarten (M. 1 : 1 000) dargestellt.

Die Karten werden beim Landrat in Saarlouis — Untere Naturschutzbehörde — und beim Ministerium für Umwelt — Oberste Naturschutzbehörde — archivmäßig verwahrt und können während der Dienststunden von jedermann eingesehen werden.

§ 3

Inkrafttreten

Diese Verordnung tritt am Tage nach ihrer Verkündung im Amtsblatt des Saarlandes in Kraft.

Saarlouis, den 15. Dezember 1993

Der Landrat in Saarlouis  
— Untere Naturschutzbehörde —

Dr. Winter

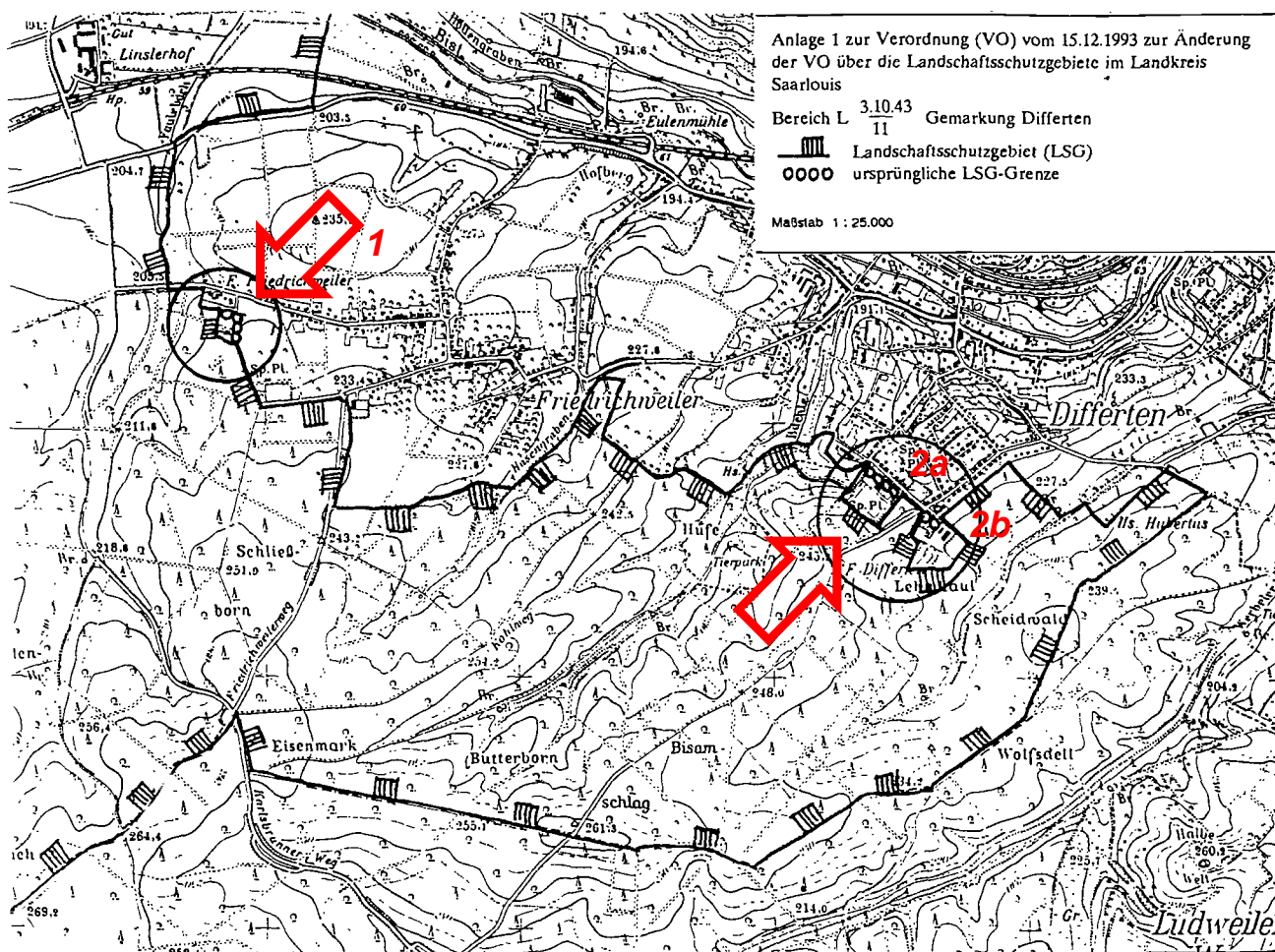



**Verordnung  
über die Zulässigkeit von Windenergieanlagen  
in Landschaftsschutzgebieten**

Vom 21. Februar 2013

Auf Grund des § 20 des Saarländischen Naturschutzgesetzes vom 5. April 2006 (Amtsbl. S. 726), zuletzt geändert durch das Gesetz vom 28. Oktober 2008 (Amtsbl. 2009 S. 3) in Verbindung mit den §§ 22 und 26 des Bundesnaturschutzgesetzes vom 29. Juli 2009 (BGBl. I S. 2542), zuletzt geändert durch Artikel 7 des Gesetzes vom 21. Januar 2013 (BGBl. I S. 95), verordnet das Ministerium für Umwelt und Verbraucherschutz:

72

**Artikel 15**

**Änderung der Verordnung über die Landschaftsschutzgebiete im Landkreis Saarlouis**

Nach § 6 der Verordnung über die Landschaftsschutzgebiete im Landkreis Saarlouis vom 31. März 1977 (Amtsbl. S. 405) wird folgender § 6a eingefügt:

„§ 6a

Die Errichtung von Windenergieanlagen einschließlich der erforderlichen Nebenanlagen (Zuwegung, Stromnetzanbindung) ist zulässig, soweit nicht vorrangige landschaftsschutzrechtliche Belange entgegenstehen.

Vorrangige Belange im Sinne dieser Verordnung liegen vor, wenn es sich

1. um ein Naturschutzgebiet oder eine daran anschließende 200 m breite Pufferzone oder
2. um ein Gebiet von gemeinschaftlicher Bedeutung der Richtlinie 92/43/EWG des Rates vom 21. Mai 1992 zur Erhaltung der natürlichen Lebensräume sowie der wildlebenden Tiere und Pflanzen (Abl. EG Nr. L 206 vom 22. Juli 1992, S. 7) — FFH-Richtlinie — oder eine daran anschließende 200 m breite Pufferzone oder
3. um ein Europäisches Vogelschutzgebiet der Richtlinie 79/409/EWG des Rates vom 2. April 1979, kodifizierte Fassung 2009/147/EWG vom 30. November 2009 (Abl. EG Nr. L 20 vom 26. Januar 2010) oder eine daran anschließende 200 m breite Pufferzone oder
4. um eine Fläche mit besonderer Bedeutung für den Naturschutz (der Kategorien sehr hohe Bedeutung und hohe Bedeutung) entsprechend Ziffer 6.5.2 des Landschaftsprogramms Saarland, Juni 2009 handelt.“

75

**Artikel 26**

**Inkrafttreten, Außerkrafttreten**

Diese Verordnung tritt am Tag nach ihrer Verkündung in Kraft und am 31. Dezember 2020 außer Kraft.

Saarbrücken, den 21. Februar 2013

*Die Ministerin für Umwelt  
und Verbraucherschutz  
Rehlinger*

**Zusatz Paragraph (§6a) Windenergieanlagen**



# Amtsblatt des Saarlandes

Herausgegeben vom Chef der Staatskanzlei

## Teil I

2016	Ausgegeben zu Saarbrücken, 14. Januar 2016	Nr. 1
------	--	-------

*LSG SLS Ausgliederung aus L3.11.43,  
Differten, am Hallenbad,  
vom 18.12.2015*

### **Verlagerung von Veröffentlichungsinhalten von Amtsblatt Teil II in Teil I**

#### **Neues Unternehmen für Satz, Korrektur, Druck und Vertrieb des Amtsblattes ab 30. Dezember 2015**

Durch das Gesetz zur Änderung des Amtsblattgesetzes vom 1. Dezember 2015 (Amtsbl. I S. 932) werden Inhalte, die bisher im Amtsblatt Teil II veröffentlicht wurden, in das Amtsblatt Teil I verlagert. Somit werden zukünftig unter anderem der Krankenhausplan, Verwaltungsvorschriften, Richtlinien, Erlasse der Landesverwaltung sowie alle Stellenausschreibungen der Landesverwaltung und Bekanntmachungen in Bezug auf Wahlen, Volksbegehren und Volksentscheide in ausschließlich elektronischer Form in Teil I veröffentlicht. Eine vollständige Auflistung der zukünftigen Inhalte des Amtsblattes Teil I finden Sie im § 3 Absatz 2 des Amtsblattgesetzes. Veröffentlichungen, die bisher unter der Rubrik „Amtliche Bekanntmachungen“ in Teil II des Amtsblattes veröffentlicht wurden, bleiben von diesen Änderungen unberührt.

Die Arbeiten für Satz, Korrektur, Druck, informationstechnische Aufbereitung und Vertrieb des Amtsblattes erfolgten bisher durch die Saarländische Druckerei und Verlag GmbH und die juris GmbH. Ab dem Jahr 2016 werden diese Arbeiten zukünftig durch TypoServ Gesellschaft für Satz und Druck mbH und die juris GmbH durchgeführt. Auf der letzten Seite finden Sie die angepassten Bezugsbedingungen ab 1. Januar 2016.

Die obigen Änderungen treten mit Wirkung vom 30. Dezember 2015 in Kraft und schlagen sich erstmals in der neuen Amtsblattausgabe des Teil I und Teil II vom 14. Januar 2016 nieder.

## Inhalt

	Seite
<b>A. Amtliche Texte</b>	
Verordnung zur Änderung der Verordnung zur Umsetzung der Gemeinsamen Agrarpolitik. Vom 8. Dezember 2015 .....	3
Verordnung über die Bestimmung der Erhaltungsziele für das Natura 2000-Gebiet „Dollberg und Eisener Wald“ (6308-301). Vom 9. Dezember 2015 .....	3
Berichtigung der Verordnung vom 4. November 2015 über das Naturschutzgebiet „Kuhnenwald-Huhngrund“ (N 6507-305). Vom 7. Dezember 2015 .....	6
Verordnung über das Landschaftsschutzgebiet „Umgebung Böckweiler (westl.)“ L 6809-304. Vom 21. Dezember 2015 .....	8
<b>Verordnung zur Änderung der Verordnung über die Landschaftsschutzgebiete im Landkreis Saarlouis. Vom 18. Dezember 2015 .....</b>	<b>15</b>
Berichtigung der Verordnung vom 2. November 2015 über das Naturschutzgebiet „Bliesau zwischen Blieskastel und Bliesdalheim“ (N 6709-302) Vom 9. Dezember 2015 .....	17
Verordnung über die Festsetzung von Zulassungszahlen für die in das Verfahren der „Stiftung für Hochschulzulassung“ einbezogenen Studiengänge an der Universität des Saarlandes für das Sommersemester 2016. Vom 23. Dezember 2015 .....	17
Verordnung zur Änderung der Verordnung über die Festsetzung von Zulassungszahlen für die Studiengänge mit Zulassungsbeschränkungen an der Universität des Saarlandes, an der Hochschule für Technik und Wirtschaft des Saarlandes (Fachhochschule) und an der Hochschule der Bildenden Künste – Saar, die nicht in das Verfahren der „Stiftung für Hochschulzulassung“ einbezogen sind, für das Studienjahr 2015/2016. Vom 23. Dezember 2015 .....	18
Verordnung über die Anwendung des Berufsqualifikationsfeststellungsgesetzes Saarland zur Feststellung der Gleichwertigkeit ausländischer Berufsqualifikationen mit den Berufen Erzieherin oder Erzieher sowie Heilerziehungspflegerin oder Heilerziehungspfleger. Vom 18. Dezember 2015 .....	19
Richtlinie für die Förderung der wirtschaftsnahen Infrastruktur. Vom 1. Januar 2016 .....	19
Neufassung der Verwaltungsvorschriften zur Haushaltssystematik des Saarlandes (VV-HS). Vom 30. November 2015 .....	23
<b>B. Beschlüsse und Bekanntmachungen des Landes</b>	
Bekanntmachung zur Richtlinie zur Förderung der Breitbandversorgung im ländlichen Raum (FRL-Breitband). Vom 22. Dezember 2015 .....	24
Bekanntmachung betreffend die Erteilung des Exequaturs an den Leiter der berufskonsularischen Vertretung der Demokratischen Sozialistischen Republik Sri Lanka in Frankfurt am Main, Herrn Mudiyansele Ranjith Gunaratna. Vom 14. Dezember 2015 .....	24
Bekanntmachung betreffend die Erteilung des Exequaturs an den Leiter der berufskonsularischen Vertretung des Staates Kuwait in Frankfurt am Main, Herrn Dherar Naser I Alnajran Altuwaijri. Vom 14. Dezember 2015 .....	24
Stellenausschreibung des Ministeriums für Soziales, Gesundheit, Frauen und Familie. Vom 22. Dezember 2015 .....	24
Stellenausschreibung der Geschäftsstelle der unabhängigen Kommission zur Überprüfung und Ermittlung des Finanzbedarfs der Rundfunkanstalten (KEF) bei der Staatskanzlei des Landes Rheinland-Pfalz .....	25
Stellenausschreibung des Ministeriums für Umwelt- und Verbraucherschutz. Vom 5. Januar 2016 .....	26

10 **Verordnung  
zur Änderung der Verordnung über die  
Landschaftsschutzgebiete im Landkreis Saarlouis**

Vom 18. Dezember 2015

Auf Grund der §§ 22 und 26 des Gesetzes über Naturschutz und Landschaftspflege (Bundesnaturschutzgesetz – BNatSchG) vom 29. Juli 2009 (BGBl. I S. 2542) in Verbindung mit § 20 des Gesetzes zum Schutz der Natur und Heimat im Saarland (Saarländisches Naturschutzgesetz – SNG) vom 5. April 2006 (Amtsbl. S. 726), jeweils in der derzeit geltenden Fassung, verordnet das Ministerium für Umwelt und Verbraucherschutz:

**§ 1**

**Änderung der Verordnung über die  
Landschaftsschutzgebiete im Landkreis Saarlouis**

Die Verordnung über die Landschaftsschutzgebiete im Landkreis Saarlouis vom 31. März 1977 (Amtsbl. S. 405) wird geändert, so dass das Flurstück 1/322 (teilweise) in der Flur 10, Gemarkung Differten, nicht mehr Bestandteil des Landschaftsschutzgebietes L 3.11.43 ist.

**§ 2**

**Beschreibung der ausgegliederten Fläche**

Die ausgegliederte Fläche umfasst die Lücke zwischen der Fläche des Hallenbades auf der Parzelle 1/317, Flur 10 im Osten, der Straße Am Hallenbad im Norden und dem Baugebiet Eimersberg im Westen auf ca. 0,19 ha. Die ausgegliederte Fläche ist aus der beigefügten Karte ersichtlich.

**§ 3**

**Inkrafttreten**

Die Verordnung tritt am Tage nach ihrer Verkündung im Amtsblatt des Saarlandes in Kraft.

Saarbrücken, den 18. Dezember 2015

**Der Minister für Umwelt  
und Verbraucherschutz**

Jost

---





# Amtsblatt des Saarlandes

Herausgegeben vom Chef der Staatskanzlei

## Teil I

2016	Ausgegeben zu Saarbrücken, 17. November 2016	Nr. 44
------	--	--------

### Inhalt

Seite

#### A. Amtliche Texte

Verordnung über das Naturschutzgebiet „Warndt“ (N 6706-301). Vom 2. November 2016. ....	1036
Verordnung über das Naturschutzgebiet „Wadrilltal“ (N 6407-302). Vom 7. November 2016. ....	1044

#### B. Beschlüsse und Bekanntmachungen des Landes

Stellenausschreibung des Ministeriums der Justiz. ....	1053
Stellenausschreibung des Ministeriums für Umwelt und Verbraucherschutz. Vom 8. November 2016. ....	1054

---

# A. Amtliche Texte

## Verordnungen

### 302 Verordnung über das Naturschutzgebiet „Warndt“ (N 6706-301)

Vom 2. November 2016

Auf Grund des § 20 Absätze 1 und 3 des Saarländischen Naturschutzgesetzes vom 5. April 2006 (Amtsbl. S. 726) in Verbindung mit § 22 Absätze 1 und 2, § 23 und § 32 Absätze 2 und 3 des Bundesnaturschutzgesetzes vom 29. Juli 2009 (BGBl. I S. 2542) in der jeweils geltenden Fassung verordnet das Ministerium für Umwelt und Verbraucherschutz:

#### Präambel

Natura 2000-Gebiete sind Bestandteil eines europaweit verpflichtenden Schutzgebietsnetzes zum Schutz besonderer Lebensräume und Arten. Die Mitgliedstaaten haben für ihren Anteil an Natura 2000-Gebieten Maßnahmen zu ergreifen, um diese Gebiete als besondere Schutzgebiete endgültig unter Schutz zu stellen.

Ziel der FFH- und Vogelschutzrichtlinie ist der länderübergreifende Schutz gefährdeter wild lebender Pflanzen- und Tierarten zur Erhaltung der biologischen Vielfalt (Biodiversität), das heißt der Vielfalt der Arten, der genetischen Vielfalt und der Vielfalt der Ökosysteme.

Ziel der Natura 2000-Gebiete ist ausdrücklich nicht die Aufgabe der Nutzung, sondern der Erhalt artenreicher, naturnah bewirtschafteter Kulturlandschaften mit ihrer hohen Artenvielfalt. Die Landbewirtschaftung ist also erwünscht und oftmals notwendig um den „günstigen Erhaltungszustand“ der natürlichen Lebensräume und Arten zu gewährleisten.

Der Betrachtungs- und Beurteilungszeitraum begann dabei jeweils mit der Anerkennung eines Natura 2000-Gebietes durch die EU-Kommission.

Grundstückseigentümer und Bewirtschafter haben die Aufgabe durch eine verantwortliche Nutzung der Flächen dazu beizutragen, dass sich der ökologische Zustand nicht verschlechtert (Verschlechterungsverbot).

Die Wahrung des günstigen Erhaltungszustandes wird vorrangig durch Regelungen zur Bewirtschaftung in der Verordnung gesichert. Die weiteren Erhaltungsziele – Wiederherstellung und Entwicklung eines günstigen Erhaltungszustandes – sollen in erster Linie durch einen mit den Bewirtschaftern abgestimmten Managementplan erreicht werden.

Ein wirkungsvolles Gebietsmanagement ist für den erfolgreichen Schutz der Lebensräume und Arten unverzichtbar.

Regelungen, die die Landbewirtschaftung einschränken, werden durch finanzielle Hilfen für die Bewirtschafter sinnvoll ergänzt.

Die Europäische Union eröffnet durch die Verabschiedung der Agenda 2000 finanzielle Möglichkeiten für landwirtschaftliche Betriebe, die durch eine naturschutzgerechte Wirtschaftsweise auch in FFH- und Vogelschutzgebieten zur Erhaltung von Lebensraumtypen und Arten beitragen.

Fördermöglichkeiten bestehen grundsätzlich durch den Europäischen Landwirtschaftsfonds für die Entwicklung des ländlichen Raumes (ELER) und das Finanzierungsinstrument für die Umwelt (LIFE).

Um den an die Natura 2000-Gebiete gestellten Erwartungen gerecht zu werden, ist in den Natura 2000-Richtlinien geregelt, dass alle sechs Jahre in den Mitgliedstaaten eine Berichterstattung über den Erfolg der in den FFH-Gebieten durchgeführten Schutzmaßnahmen erfolgen muss.

Dieser Bericht muss zudem die wichtigsten Ergebnisse des allgemeinen Monitorings beinhalten. Kommt ein Mitgliedsstaat seinen aus den europäischen Richtlinien erwachsenen Verpflichtungen nicht nach, existiert ein EU-rechtliches Kontroll- und Sanktionsinstrumentarium in Form von Beschwerde- und Vertragsverletzungsverfahren.

#### § 1 Schutzgebiet

(1) Das im Folgenden näher bestimmte Gebiet mit einer Größe von ca. 5060,83 ha wird zum Naturschutzgebiet erklärt. Es trägt die Bezeichnung Naturschutzgebiet „Warndt“ (N 6706-301) und ist Teil des Netzes Natura 2000 (§ 31 Bundesnaturschutzgesetz) als Gebiet von gemeinschaftlicher Bedeutung gemäß der Richtlinie 92/43/EWG des Rates vom 21. Mai 1992 zur Erhaltung der natürlichen Lebensräume sowie der wildlebenden Tiere und Pflanzen (ABl. L 206 vom 22.07.1992 S. 7) und als Europäisches Vogelschutzgebiet gemäß der Richtlinie 2009/147/EG des Europäischen Parlaments und des Rates vom 30. November 2009 über die Erhaltung der wildlebenden Vogelarten (ABl. L 20 vom 26. Januar 2010 S. 7) in der jeweils geltenden Fassung.

Das Schutzgebiet liegt in der Gemeinde Großrosseln, Gemarkungen Dorf im Warndt, Großrosseln, Karlsbrunn, Emmersweiler, Naßweiler, St. Nikolaus, der Gemeinde Überherrn, Gemarkung Überherrn, der Gemeinde Wadgassen, Gemarkung Differten sowie der Stadt Völklingen, Gemarkungen Lauterbach und Ludweiler.

(2) Das Schutzgebiet ist in der anliegenden Übersichtskarte, die Bestandteil dieser Verordnung ist, durch schwarze Umrandung gekennzeichnet. Die flurstückgenaue Abgrenzung ist in Detailkarten 1:2.000 mit Flurstücknummern und Randsignatur, die ebenfalls Bestandteil dieser Verordnung sind, wiedergegeben. Diese Karten und der Verordnungstext werden im Ministerium für Umwelt und Verbraucherschutz – Oberste Naturschutzbehörde –, Saarbrücken, verwahrt. Eine weitere Ausfertigung befindet sich bei der Stadt Völk-

lingen sowie den Gemeinden Großrosseln, Überherrn und Wadgassen. Verordnungstext und Karten können bei den genannten Stellen eingesehen werden.

(3) In den Detailkarten werden, soweit dies für die Anwendbarkeit nachfolgender Regelungen erforderlich ist, die Lebensraumtypen und deren Erhaltungszustände nach Anhang I und Artvorkommen nach Anhang II der Richtlinie 92/43/EWG dargestellt.

(4) Das Schutzgebiet wird an den Hauptzugängen durch das Schild „Naturschutzgebiet“ gekennzeichnet, dessen Aufstellung und Bestand die Eigentümer und Nutzungsberechtigten von Grundstücken zu dulden haben.

## § 2 Schutzzweck

Schutzzweck ist die Erhaltung, Wiederherstellung und Entwicklung eines günstigen Erhaltungszustandes (Erhaltungsziele), einschließlich der räumlichen Vernetzung,

der prioritären Lebensraumtypen:

**6230 Artenreiche montane Borstgrasrasen (und submontan auf dem europäischen Festland) auf Silikathöden**

**91E0 Auen-Wälder mit *Alnus glutinosa* und *Fraxinus excelsior* (Alno-Padion, *Alnion incanae*, *Salicion albae*),**

der Lebensraumtypen:

**4030 Trockene europäische Heiden**

**6510 Magere Flachland-Mähwiesen (*Alopecurus pratensis*, *Sanguisorba officinalis*)**

**9110 Hainsimsen-Buchenwald (*Luzulo-Fagetum*)**

**9160 Subatlantischer oder mitteleuropäischer Stieleichenwald oder Eichen-Hainbuchenwald (*Carpinion betuli*) [*Stellario-Carpinetum*],**

der prioritären Art und ihrer Lebensräume:

**1078 Spanische Flagge (*Euplagia quadripunctaria*),**

der Arten und ihrer Lebensräume:

**1044 Helm-Azurjungfer (*Coenagrion mercuriale*)**

**1060 Großer Feuerfalter (*Lycaena dispar*)**

**1083 Hirschkäfer (*Lucanus cervus*)**

**1166 Kammolch (*Triturus cristatus*),**

der Brut-, Rast- oder Zugvogelarten des Anhang I der Vogelschutzrichtlinie und ihrer Lebensräume:

**A 234 Grauspecht (*Picus canus*)**

**A 236 Schwarzspecht (*Dryocopus martius*),**

der gefährdeten Zugvogelart nach Art. 4 Absatz 2 der Vogelschutzrichtlinie und ihrer Lebensräume:

**A 338 Neuntöter (*Lanius collurio*).**

Schutzzweck auf den Flächen der Naturwaldzellen „Weinbrunn“ und „Werbeler Graben“ ist darüber hinaus der Schutz vor Nutzungen, Belastungen, Störungen und nicht natürlichen Veränderungen sowie die ungestörte Entwicklung als forstliche Dauerversuchsfäche zur Erforschung der Lebensvorgänge in unge-

störten Waldökosystemen und zu Zwecken des Arten- und Biotopschutzes.

Schutzzweck ist zudem die Erhaltung, Entwicklung oder Wiederherstellung von Lebensstätten, Biotopen oder Lebensgemeinschaften geschützter wild lebender Tier- und Pflanzenarten, die Sicherung des Gebietes aus wissenschaftlichen, naturgeschichtlichen oder landeskundlichen Gründen sowie die Erhaltung der Seltenheit, besonderen Eigenart oder hervorragenden Schönheit.

## § 3 Zulässige Handlungen und Nutzungen

(1) Im gesamten Schutzgebiet sind unbeschadet anderweitiger Rechtsvorschriften oder erforderlicher Zulassungen, soweit der Schutzzweck nicht beeinträchtigt wird, folgende Nutzungen und Handlungen zulässig:

1. landwirtschaftliche Bodennutzung unter Beachtung des § 3 Absatz 2 und des § 4 Absätze 1 und 2 und zu diesem Zweck auch das Ausbringen von Pflanzen oder Tieren,
2. Beweidung unter Beachtung des § 3 Absatz 2 und des § 4 Absätze 1 und 2,
3. Ersatzpflanzungen abgängiger Obstbäume,
4. Anpflanzungen mit Obstbäumen, ausgenommen auf Flächen mit den Lebensraumtypen **6510 Magere Flachland-Mähwiesen (Erhaltungszustand A)** und **6230 Borstgrasrasen**; auf Flächen mit dem Lebensraumtyp **6510 Magere Flachland-Mähwiesen (Erhaltungszustand B und C)** ist bei Neuanpflanzungen ein Pflanzabstand von mindestens 15 x 15 m einzuhalten,
5. forstwirtschaftliche Bodennutzung unter Beachtung des § 3 Absätze 2 und 3 und des § 4 Absätze 1 und 2, ausgenommen auf Flächen der Naturwaldzelle „Weinbrunn“ gem. der Bekanntmachung über die Erklärung eines Waldgebietes zur Naturwaldzelle vom 5. Juni 1979 (Amtsbl. S. 679) sowie auf Flächen der Naturwaldzelle „Werbeler Graben“ gem. Bekanntmachung über die Erklärung eines Waldgebietes zur Naturwaldzelle „Werbeler Graben“ vom 8. Januar 1996 (Amtsbl. S. 162),
6. Jagd und zu diesem Zweck auch die Errichtung von an die Landschaft angepassten Hochsitzen in einfacher Holzbauweise sowie die Unterhaltung bestehender Jagdschneisen und Wildäcker, die Anlage von Jagdschneisen auf Flächen ohne Lebensraumtypen und auf Flächen mit Lebensraumtypen, soweit der günstige Erhaltungszustand nicht beeinträchtigt wird,
7. Freilauf von Hunden, sofern es sich um Hütehunde im Rahmen der Weideführung oder um Diensthunde im Einsatz, soweit erforderlich, handelt; darüber hinaus auf bestehenden Wegen Freilauf von Hunden in Sichtweite und im tatsächlichen Einwirkungsbereich der Halter oder Aufsichtspersonen,
8. Freilauf von Jagdhunden im jagdlichen Einsatz in der Zeit vom 1. September bis zum 31. Januar so-



- b) wasserwirtschaftliche oder wasserbauliche Maßnahmen durchzuführen, auch solche, die keiner Anzeige oder Genehmigung bedürfen,
3. bei Vorkommen der Art **1166 Kammolch (*Triturus cristatus*)**  
Schwimm- und Tauchblattpflanzen zu mähen oder zu entfernen.

### § 5

#### Managementplan, Schutz- und Pflegemaßnahmen

(1) Konkrete flächenbezogene Aussagen zu Artvorkommen und deren Habitatstrukturen sowie zur Bewirtschaftung erfolgen in Managementplänen, die von der Obersten Naturschutzbehörde oder der von ihr beauftragten Stelle erstellt werden. Auf bewirtschafteten Flächen erfolgt die Aufstellung nach Anhörung der Nutzungsberechtigten.

Auf Staatswaldflächen erfolgt die Erstellung der Managementpläne bzw. Teilen der Managementpläne durch den SaarForst Landesbetrieb im Einvernehmen mit der Obersten Naturschutzbehörde oder der von ihr beauftragten Stelle. Im Bereich der Zweckverbände für die Durchführung von Naturschutzgroßprojekten erfolgt die Erstellung der Managementpläne im Benehmen mit den Zweckverbänden und dem Bundesamt für Naturschutz.

(2) Der Managementplan stellt darüber hinaus freiwillige weitergehende Maßnahmen und Nutzungen dar.

(3) Die jeweils geltende Fassung des Managementplans ist durch die Oberste Naturschutzbehörde oder die von ihr beauftragte Stelle entsprechend zu kennzeichnen und dauerhaft zu verwahren.

(4) Pflege- und Entwicklungsmaßnahmen, die in einem Managementplan nach Absatz 3 enthalten sind, werden unter Aufsicht der Obersten Naturschutzbehörde oder der von ihr beauftragten Stelle durch diese oder in deren Auftrag, im Bereich des Staatswaldes auch durch den SaarForst Landesbetrieb und im Bereich der Zweckverbände für die Durchführung von Naturschutzgroßprojekten auch durch die Zweckverbände durchgeführt. Von einem Managementplan nach Absatz 3 abweichende Pflege- und Entwicklungsmaßnahmen bedürfen der vorherigen Zulassung durch die Oberste Naturschutzbehörde oder der von ihr beauftragten Stelle. Bei Verpachtung der im Eigentum der Städte und Gemeinden, Zweckverbände zur Durchführung von Naturschutzgroßprojekten, des Landes oder des Bundes befindlichen Grundstücke und bei vertraglichen Vereinbarungen zur Förderung der Nutzung sind die Vorgaben des Managementplans für die betroffene Fläche zu beachten und in den Pachtvertrag aufzunehmen.

### § 6

#### Ausnahmen, Anordnungsbefugnis

(1) Die Oberste Naturschutzbehörde kann für eine vor Inkrafttreten dieser Verordnung rechtmäßig durchgeführte Nutzung Ausnahmen von Beschränkungen und Maßgaben nach § 3 sowie von der Unzulässigkeit gemäß § 4 zulassen, wenn dadurch der Schutzzweck nicht beeinträchtigt wird.

Für sonstige Maßnahmen geringen Umfanges kann die Oberste Naturschutzbehörde Ausnahmen zulassen, wenn dadurch der Schutzzweck nicht beeinträchtigt wird.

§ 67 des Bundesnaturschutzgesetzes bleibt unberührt.

(2) Handelt es sich um ein Projekt im Sinne des § 34 des Bundesnaturschutzgesetzes oder um einen Plan im Sinne des § 36 des Bundesnaturschutzgesetzes sind die diesbezüglichen Verfahrensregelungen des Saarländischen Naturschutzgesetzes anzuwenden.

(3) Soweit durch Maßnahmen oder Handlungen eine Beeinträchtigung des Erhaltungszustandes eines Lebensraumtyps oder einer Art eingetreten ist oder begründet zu erwarten ist, kann das Landesamt für Umwelt- und Arbeitsschutz Anordnungen treffen, um die Erhaltung oder Wiederherstellung des Erhaltungszustandes sicher zu stellen.

### § 7

#### Ordnungswidrigkeiten

Ordnungswidrig im Sinne des § 52 Absatz 1 Nummer 5 des Saarländischen Naturschutzgesetzes handelt, wer in dem Schutzgebiet vorsätzlich oder fahrlässig gegen Regelungen der §§ 3 oder 4 verstößt.

### § 8

#### Inkrafttreten, Außerkrafttreten

Diese Verordnung tritt am Tag nach ihrer Verkündung im Amtsblatt des Saarlandes in Kraft.

Gleichzeitig tritt die Verordnung über die Naturschutzgebiete „Naturwaldzellen im Saarland“ vom 28. Januar 2000 (Amtsbl. I, S. 470), zuletzt geändert durch die Verordnung vom 30. März 2007 (Amtsbl. S. 874) für die Naturwaldzellen „Werbeler Graben“ und „Weinbrunn“ außer Kraft.

Auf den in § 1 dieser Verordnung bezeichneten Flächen treten zudem die „Verordnung über die Landschaftsschutzgebiete im Landkreis Saarlouis“ vom 31. März 1977 (Amtsbl. S. 405) betreffend L 3.10.43 und L 3.11.43 (Teil des Warndwaldes in den Gemeinden Überherrn und Wadgassen, die „Verordnung über die Landschaftsschutzgebiete im Stadtverband Saarbrücken“ vom 9. Juni 1976 (Amtsbl. S. 717) betreffend L 5.07.06 (Der Warndt, Teilbereich Ludweiler-Lauterbach) und L 5.09.01 (Der Warndt, Teilbereich Großrosseln, Emmersweiler, Naßweiler, Karlsbrunn, Dorf im Warndt), die „Verordnung über die Landschaftsschutzgebiete in der Gemeinde Großrosseln“ vom 24. Juli 1992 (Amtsbl. S. 778) betreffend L 5.09.01.1, L 5.09.01.2, L 5.09.01.3 und L 5.09.02 sowie die „Verordnung über die Landschaftsschutzgebiete der Mittelstadt Völklingen“ vom 3. Juli 2000 (Amtsbl. S. 1608) betreffend L 5.07.11 (Großer und kleiner Weiherkopf, Ludweiler) und L 5.07.14 (Fischbachtal in Lauterbach) außer Kraft.

Saarbrücken, den 2. November 2016

**Der Minister für Umwelt  
und Verbraucherschutz**

Jost

