

Amtsblatt des Saarlandes

Herausgegeben vom Chef der Staatskanzlei

1977	Herausgegeben zu Saarbrücken, 20. Mai	Nr. 19
------	---------------------------------------	--------

Inhalt:

I. Amtliche Texte	Seite
Verordnung über die Landschaftsschutzgebiete im Landkreis Saarlouis. Vom 31. März 1977	405
II. Amtliche Bekanntmachungen	423

I. Amtliche Texte

151 **Verordnung**
über die Landschaftsschutzgebiete im Landkreis Saarlouis

Vom 31. März 1977

Auf Grund der §§ 1, 5 und 19 des Reichsnaturschutzgesetzes vom 26. Juni 1935 (Reichsgesetzbl. I S. 821) in der Fassung des Gesetzes Nr. 1012 vom 13. November 1974 (Amtsbl. S. 1011) sowie des § 13, der zum Reichsnaturschutzgesetz ergangenen Durchführungsverordnung vom 31. Oktober 1935 (Reichsgesetzbl. I S. 1275) in der Fassung der Ergänzungsverordnung vom 18. Januar 1974 (Amtsbl. S. 120) wird mit Ermächtigung des Ministers für Umwelt, Raumordnung und Bauwesen – Oberste Naturschutzbehörde – für den Bereich des Landkreises Saarlouis folgendes verordnet:

§ 1

Die in § 3 näher bezeichneten und in den angefügten Lageplänen dargestellten Flächen werden mit dem Tage des Inkrafttretens dieser Verordnung als Landschaftsschutzgebiete ausgewiesen. Sie sind in dem Landschaftsschutzkartenwerk des Landkreises Saarlouis auf topogr. Kartenblättern im Maßstab 1:10 000, die Bestandteil dieser Verordnung sind, in gelber Farbe angelegt und rot umrandert; diese Karten sind in je einer Ausfertigung bei dem Minister für Umwelt, Raumordnung und Bauwesen – Oberste Naturschutzbehörde –, beim Landrat – Untere Naturschutzbehörde – in Saarlouis sowie für den jeweiligen Stadt- und Gemeindebereich bei dem Bürgermeister der Stadt bzw. Gemeinde zur Einsicht durch jedermann hinterlegt und archivmäßig aufbewahrt. Für die Stadt-

und Gemeindebereiche gelten folgende topogr. Kartenblätter:

- | | |
|------------------------------|--|
| 01 – Gemeinde Schmelz: | 9 TK 25 V ₁₀
6506 NO/SO, 6507
NW/SW/NO/SO, 6606
NO, 6607 NW/NO |
| 02 – Gemeinde Lebach: | 6 TK 25 V ₁₀
6507 NW/NO/SW/SO,
6607 NW/NO |
| 03 – Gemeinde Rehlingen: | 8 TK 25 V ₁₀
6505 SO/SW, 6605
NW/NO/SW/SO, 6606
NW/SW |
| 04 – Stadt Dillingen: | 4 TK 25 V ₁₀
6606 NW/NO/SW/SO |
| 05 – Gemeinde Nalbach: | 4 TK 25 V ₁₀
6506 SO, 6507 SW, 6606
NO, 6607 NW |
| 06 – Gemeinde Saarwellingen: | 5 TK 26 V ₁₀
6606 NO/SO, 6607
NW/NO/SW |
| 07 – Gemeinde Wallerfangen: | 4 TK 25 V ₁₀
6605 SO, 6606 SW, 6705
NO, 6706 NW |
| 08 – Stadt Saarlouis: | 6 TK 25 V ₁₀
6606 NW/NO/SW/SO,
6706 NW/NO |

09 – Gemeinde Schwalbach:	4 TK 25 V ₁₀ 6606 SO, 6607 SW, 6706 NO, 6707 NW	L 3.01.03 <u>02</u>	Im Bereich der Gemeinde Schmelz der Große Horst, der Kleine Horst, das Geheimm. In Gemarkung Bettingen: Flur 2, in Gemarkung Limbach: Fluren 16 und 18.
10 – Gemeinde Überherrn:	8 TK 25 V ₁₀ 6605 SO, 6606 SW/SO, 6705 NO, 6706 NW/NO/ SW/SO	L 3.01.04	Im Bereich der Gemeinde Schmelz: Zwischen Ortsteil Außen im Osten und Kreisgrenze im Westen, am Lückner, Geisweiler Hof, Hollerborner Hof, Gischberg, An Kansas, Außener Marbach, Heid. In Gemarkung Reimsbach: Fluren 12 und 13, in Gemarkung Michelbach: Flur 4, in Gemarkung Außen: Flur 1, 4, 5, 6, 15, 19, 20, 21, 22, 23, 24, 25.
11 – Gemeinde Wadgassen:	6 TK 25 V ₁₀ 6706 NW/NO/SW/SO, 6707 NW/SW		

§ 2

Die Begrenzung der Landschaftsschutzgebiete verläuft auf Linien, die in dem als Landschaftsschutzkarten verwendeten topographischen Kartenwerk 1 : 10 000 dargestellt sind: auf Parzellen-, Flur-, Gemarkungs-, Kreis- und Landesgrenzen, auf Straßen, Wegen, Bachläufen, an Waldrändern und Baugebietsgrenzen, oder sie verläuft auf geraden Linien zwischen in der Karte eindeutig erkennbaren geographischen Punkten. Soweit sie ausnahmsweise auf kurzen Teilstrecken nicht klar in der Landschaftsschutzkarte erkennbar ist, wird sie in § 3 ergänzend beschrieben; diese Teilstrecken sind in der Landschaftsschutzkarte durch die Ziffern 1 bis 13 gekennzeichnet. Zusammenhängende, großräumige Landschaftsschutzgebiete sind zur besseren Zuordnung zu den durch Kennziffern bestimmten Gemeindebereichen mit nicht beschriebenen Grenzen unterteilt. Diese Grenzen haben nur gliedernden Charakter (rot gepunktet).

§ 3

Die Landschaftsschutzgebiete (L) im Landkreis Saarlouis (3) werden nach Ausdehnung und Lage wie folgt beschrieben:

L 3.01.01	Im Bereich der Gemeinde Schmelz: Im Norden und Westen der Ortsteile Dorf und Limbach der Abhang zum Sollbach mit den Gewannen: In den Birkenstücker, Auf der Arth, Im Entenpfuhl, Geishöll, Am Laychen. In Gemarkung Dorf: Fluren 1 und 5, in Gemarkung Limbach: Fluren 1, 2, 4 und 21.	L 3.05.06	Im Bereich der Gemeinde Nalbach: Der Littermont, Südhang mit Nalbacher und Piesbach-Bettstätter-Wald zwischen Straße Diefen-Düppenweiler im Westen und Gemarkungsgrenze Hüttersdorf im Osten. In Gemarkung Nalbach: Fluren 5 und 6, in Gemarkung Piesbach: Fluren 1, 9 und 10.
L 3.01.02	Im Bereich der Gemeinde Schmelz: Rund um den Ortsteil Limbach-Auschet, zwischen Prims im Osten und Kreisgrenze im Norden und Westen sowie Straße Michelbach-Bahnhof, Michelbach im Süden mit Mühlenwald, Jungenwald, Schatterberg, ohne das Wohngebiet Schattertriesch. In Gemarkung Limbach: Fluren 19 und 20, in Gemarkung Außen: Fluren 8 und 9, in Gemarkung Michelbach: Flur 1. Ergänzende Grenzbeschreibung: Ziffer 1 in Landschaftsschutzkarte: östlich Auschet zwischen Straße und Kreisgrenze bildet der Nordwestrand der Parzelle 178, Flur 19 die Grenze. Ziffer 2 in Landschaftsschutzkarte: die Begrenzung verläuft hier am Süd- und Ostrand der Parzelle 298/48 entlang dem Ostrand der Parzellen 299/48 und 49/1 bis zum Grenzwinkel im Südosten der Parzelle 51 von da auf der Südgrenze der Parzellen 55, 207/56 und 208/57, Flur 19.	L 3.01.07 <u>02</u>	Im Bereich der Gemeinden Schmelz und Lebach: Das Waldgebiet östlich der Prims mit Schwammheck, Boschwald, Moritzwald, Fahrwald, Taubental, Bruchwald, Hahnwald. In Gemarkung Bettingen: Flur 11, in Gemarkung Primswiler: Flur 1, in Gemarkung Hüttersdorf: Fluren 27, 28 und 29, in Gemarkung Lebach: Fluren 12, 13, 14 und 15, in Gemarkung Hahn: Flur 3, in Gemarkung Niedersaubach: Flur 1. Ergänzende Grenzbeschreibung: Ziffer 5 in Landschaftsschutzkarte: An Schwammheck verläuft die Grenze am Südrand des Geltungsbereiches des Bebauungsplanes Galgenberg des Ortsteiles Schmelz-Bettingen vom 19. März 1970.

- L 3.09.35 Im Bereich der Gemeinde Schwalbach, Ortsteile Bous der bewaldete Abhang der B 51 an der Saar zwischen Kloster Heiligenborn und Kreisgrenze zu Völklingen, die Schleid.
In Gemarkung Bous: Fluren 9 und 13.
- L 3.08.36 Im Bereich der Stadt Saarlouis, Stadtteile Picard, Neuforweiler und Lisdorf, das Tal des Mühlenbaches östlich Neuhof, Taffingsmühle, Brenkelhübel, St. Antoine.
In Gemarkung Picard: Flur 13,
in Gemarkung Neuforweiler: Fluren 3, 4 und 8,
in Gemarkung Lisdorf: Fluren 11, 12, 13 und 19.
- L 3.08.37
11 Im Bereich der Stadt Saarlouis und der Gemeinde Wadgassen, der Abhang vom „Lisdorfer Berg“ zur Saar zwischen Sportplatz Lisdorf im Norden und dem öffentlichen Weg Wadgassen–Neuforweiler im Süden mit Oberster Flur, Differter Loch, Pfaffenberg, Roßberg, Deppenberg, Rotsolig, Krötenberg.
In Gemarkung Lisdorf: Fluren 14, 16, 17, 18, 21, 22, 23, 24 und 25,
in Gemarkung Wadgassen: Fluren 2 und 4.
Ergänzende Grenzbeschreibung:
Ziffer 13 in Landschaftsschutzkarte: Auf Lisdorfer Berg gilt die Grenze entsprechend der eingetragenen Landschaftsschutzgrenze im Flächennutzungsplan der Stadt Saarlouis vom 11. September 1973.
- L 3.10.38 Im Bereich der Gemeinde Überherrn die Abhänge von Berus zum Tal der Bist mit Burgspitze, Hasenhübel, Scheichesloch, Klareichen, Tirolerfels, Wirbelfels, Chirath, Merterloch, Häselter und das Gelände westlich Berus an der Landesgrenze mit ehemaligem Röchtling'schen Steinbruch, St. Oranna und Karlshof.
In Gemarkung Berus: Fluren 2, 4, 5, 6, 7, 8, 11, 12, 20, 21 und 22.
- L 3.10.39 Im Bereich der Gemeinde Überherrn zwischen Straße Bisten–Merten im Norden, Landesgrenze im Westen, Bist im Süden, und ehemaliger Straßenbahntrasse im Osten, Bitschert.
In Gemarkung Bisten: Flur 1,
in Gemarkung Überherrn: Flur 13.
- L 3.08/10.40
11. Im Bereich der Gemeinde Überherrn, der Stadt Saarlouis und der Gemeinde Wadgassen, nördlich der Straße Überherrn–Differten, Tal der Bist zwischen Bisten und Differten, Beruser Bruch, Bistener Wiesen, Theispeter, Linsler Hof, Eulermühle, Geisberg, Wadgasser Wald, Schäferberg.
In Gemarkung Altforweiler: Flur 6,
in Gemarkung Berus: Fluren 12, 13, 14, 15, 16, 17, 18 und 19,
in Gemarkung Bisten: Flur 3,
- in Gemarkung Neuforweiler: Flur 2,
in Gemarkung Überherrn: Flur 1,
in Gemarkung Wadgassen: Fluren 1, 2 und 4,
in Gemarkung Differten: Fluren 1, 2, 7, 14 und 17,
in Gemarkung Werbeln: Flur 3.
- L 3.11.41 Im Bereich der Gemeinde Wadgassen
- 11.41.1 Ortsteil Werbeln, Wäldchen an Straße Differten–Werbeln, Kappeler Heck.
In Gemarkung Werbeln: Flur 2.
- 11.41.2 Ortsteile Werbeln und Schaffhausen, der bewaldete Abhang zum Werbelner Bach, östlich Werbeln mit Rotenberg, Weiherberg, Teibelsgrund.
In Gemarkung Werbeln: Flur 2,
in Gemarkung Schaffhausen: Fluren 4, 5, 7 und 8.
- L 3.10.42 Im Bereich der Gemeinde Überherrn, westlich und südlich Ortsteil Überherrn zwischen Straße Überherrn–Creutzwald und Landesgrenze mit Tal der Bist, Stendinger, Marhof, Buchenstauden.
In Gemarkung Überherrn: Fluren 6, 8, 9, 10, 11, 12 und 13.
- L 3.10.43
11 Im Bereich der Gemeinden Überherrn und Wadgassen, der im Kreisgebiet gelegene Teil des Warndtwaldes, begrenzt durch die Straße Überherrn–Differten sowie den Waldrand im Norden, Straße Überherrn–Creutzwald und Landesgrenze im Westen, durch Kreisgrenze im Süden.
In Gemarkung Überherrn: Fluren 1, 6 und 7,
in Gemarkung Differten: Fluren 10, 11, 12 und 13.

§ 4

In den geschützten Gebieten ist es verboten, Veränderungen vorzunehmen, die geeignet sind, den Naturhaushalt zu schädigen, das Landschaftsbild zu verunstalten oder den Naturgenuß zu beeinträchtigen.

§ 5

1. Zur Vermeidung der im § 4 genannten schädigenden Wirkungen bedürfen Maßnahmen, die geeignet sind, eine der in § 4 genannten Wirkungen hervorzurufen, der Erlaubnis der Unteren Naturschutzbehörde.

2. Dies gilt insbesondere für:

- a) bauliche Anlagen aller Art, auch solche, die keiner Baugenehmigung oder Bauanzeige bedürfen;
- b) die Errichtung von Zäunen und anderen Einfriedigungen; ausgenommen sind Zäune zum Schutze von Erzeugnissen land- und forstwirtschaftlicher Betriebe. Diese Zäune und dgl. dürfen in der freien Feldflur die Höhe von 1,20 m und eine Pfostenstärke bei Holz von 17 cm, bei Beton und Eisenbeton von 10 cm oder bei Eisen von 5 cm nicht überschreiten. Pfosten, Tore und Überstiege sind farblich dunkelgrün, grau, oliv oder braun zu halten;

- c) den Abbau von Steinen, Lehm, Sand, Kies oder anderen Erdbestandteilen sowie für jede Änderung der Bodengestaltung einschließlich der natürlichen Wasserläufe und Weiher;
 - d) die Beseitigung von Landschaftsbestandteilen, insbesondere von Bäumen, Hecken und Gebüsch; hierzu gehört auch Rodung und Kahlschlag von Waldteilen;
 - e) die Anlage von Wegen, Park-, Camping- oder Badeplätzen sowie das Zelten und das Abstellen von Wohnwagen außerhalb der hierfür vorgesehenen Plätze;
 - f) die Anbringung von Bild- oder Schrifttafeln oder Inschriften soweit sie nicht ausschließlich Ortshinweise oder Wohn- oder Gewerbebezeichnungen an Wohn- oder Betriebsstätten darstellen;
 - g) die Errichtung von Hochspannungsleitungen oder sonstigen Drahtleitungen sowie Seilbahnen und Sesselbahnen und Sesselliften;
 - h) das Befahren der Gewässer mit Motorfahrzeugen;
 - i) das Fahren mit Kraftfahrzeugen aller Art außerhalb der dafür vorgesehenen Wege und Straßen;
 - j) die Ablagerung von Abfällen, Müll oder Schutt; hierzu zählen auch industrielle Abfälle, Kraftfahrzeuge und ähnliches.
3. Die Erlaubnis ist zu erteilen, wenn die beabsichtigte Maßnahme nicht gegen das Verbot des § 4 verstößt. Sie ist mit entsprechenden Auflagen und Bedingungen zu versehen, wenn hierdurch ein Verstoß der Maßnahmen gegen das Verbot des § 4 abgewendet werden kann.

In den übrigen Fällen ist sie zu versagen.

§ 6

1. Die §§ 4 und 5 finden keine Anwendung auf Maßnahmen, die nach den Regeln einer ordnungsgemäßen Wirtschaft zur land- oder forstwirtschaftlichen Nutzung erforderlich sind, und die das Landschaftsbild und den Naturhaushalt schonen sowie auf die rechtmäßige Ausübung der Fischerei und der Jagd, jedoch ohne die Errichtung von Fischerei- und Jagdhütten.
2. Veränderungen der Nutzungsart sind der Unteren Naturschutzbehörde schriftlich anzuzeigen und dürfen erst vorgenommen werden, wenn sie die Veränderungen nicht binnen 4 Wochen nach Eingang der Anzeige untersagt hat. Die Untere Naturschutzbehörde ist befugt, die Veränderung zu untersagen, wenn sie eine der im § 4 genannten Wirkungen hätte. Die Untersagung ist aufzuheben, wenn nachgewiesen wird, daß die Veränderung für die Fortführung des Betriebes unerläßlich ist.
3. Nutzungsart im Sinne des Absatzes 2 ist die Nutzung eines Grundstückes als Wald, Gehölz, Hecke, Gewässer, Sumpf, Moor, Unland oder als landwirtschaftliche Nutzfläche. Brachland zählt zur landwirtschaftlichen Nutzfläche, wenn Eigenschaften der erstgenannten

Gruppe nicht erkennbar sind. Wechsel zwischen Ackerland und Grünland ist nicht anzeigepflichtig.

4. Die Absätze 1 und 2 finden keine Anwendung auf bauliche Anlagen.

§ 7

1. In besonderen Fällen kann die Untere Naturschutzbehörde im öffentlichen Interesse Ausnahmen von § 4 zulassen.
2. Die Ausnahmegewilligung kann an Bedingungen und Auflagen gebunden und auf Zeit oder auf Widerruf erteilt werden.

§ 8

1. Eine Erlaubnis (§ 5, Abs. 3) und eine Ausnahmegewilligung (§ 7) können rechtswirksam nur nach Zustimmung der Obersten Naturschutzbehörde ausgesprochen werden.
2. Nach anderen Vorschriften erforderliche Erlaubnisse, Genehmigungen oder Zustimmungen bleiben unberührt.

§ 9

Bei Inkrafttreten dieser Verordnung bereits vorhandene Veranstaltungen der Landschaft sind auf Verlangen der Unteren Naturschutzbehörde ganz oder teilweise zu beseitigen, wenn dies dem Betroffenen zuzumuten oder ohne größere Aufwendungen möglich ist. Behördlich genehmigte Anlagen werden hierdurch nicht berührt.

§ 10

Wer eine der in den §§ 4 und 5, Abs. 2 bezeichneten Handlungen ohne die erforderliche Erlaubnis oder Ausnahmegewilligung der Unteren Naturschutzbehörde vornimmt, wird nach § 21 Abs. 2 des Reichsnaturschutzgesetzes mit Freiheitsstrafen bis zu 6 Monaten oder mit Geldstrafen in Höhe bis zu 180 Tagessätzen bestraft. Nach § 22 dieses Gesetzes können bewegliche Gegenstände, die durch die Straftat erlangt sind, eingezogen werden.

§ 11

Diese Verordnung tritt am Tage ihrer Verkündung (im Amtsblatt des Saarlandes) in Kraft. Gleichzeitig gelten als außer Kraft gesetzt die früher zum Schutz von Landschaftsteilen im Landkreis Saarlouis erlassenen Verordnungen vom 21. Februar 1938 (Amtsbl. S. 71) vom 7. November 1951 (Amtsbl. S. 1401) vom 1. März 1952 (Amtsbl. S. 602) vom 10. August 1960 (Amtsbl. S. 126, 1961).

Saarlouis, den 31. März 1977

Der Landrat in Saarlouis

Untere Naturschutzbehörde

Riotte

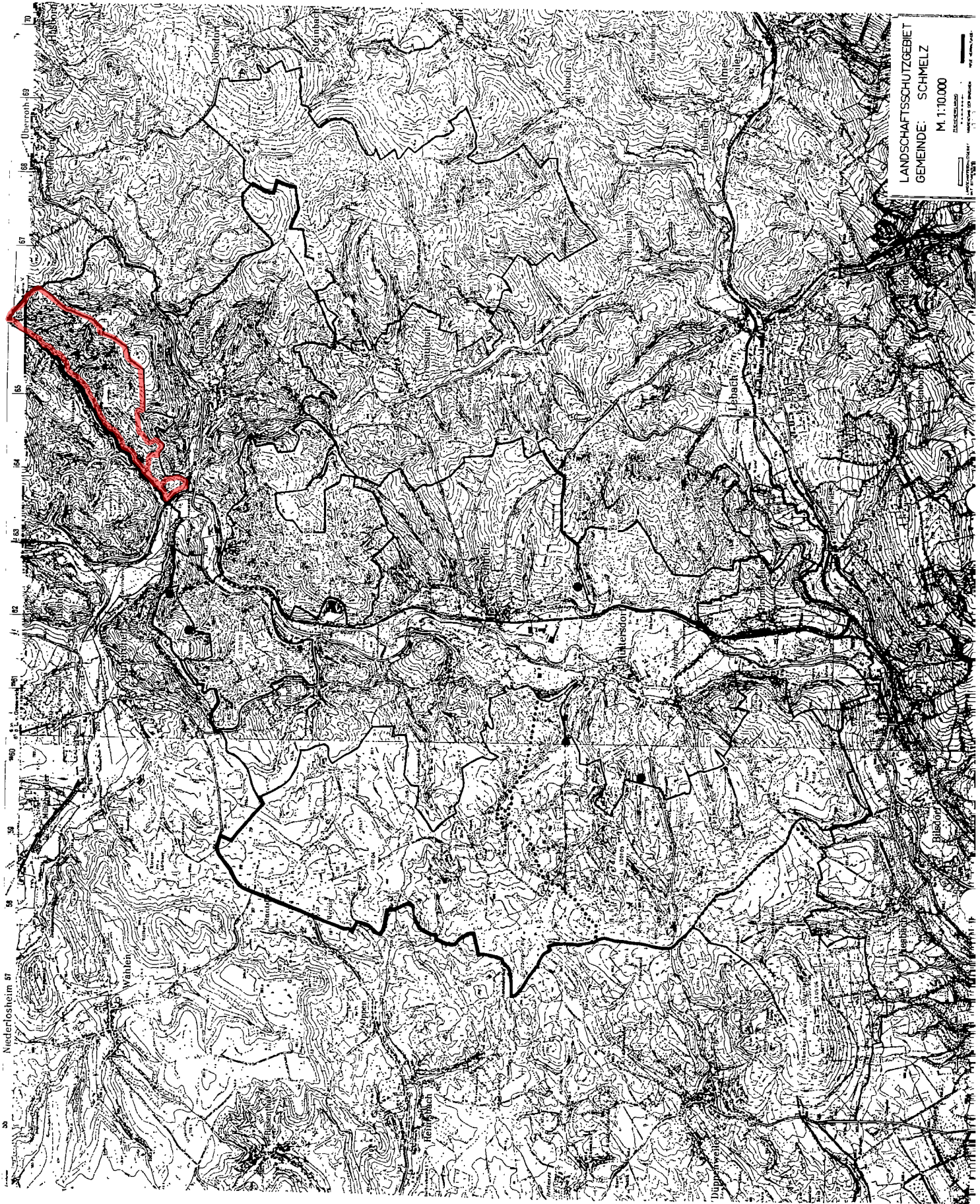

67

**Verordnung
über die Zulässigkeit von Windenergieanlagen
in Landschaftsschutzgebieten**

Vom 21. Februar 2013

Auf Grund des § 20 des Saarländischen Naturschutzgesetzes vom 5. April 2006 (Amtsbl. S. 726), zuletzt geändert durch das Gesetz vom 28. Oktober 2008 (Amtsbl. 2009 S. 3) in Verbindung mit den §§ 22 und 26 des Bundesnaturschutzgesetzes vom 29. Juli 2009 (BGBl. I S. 2542), zuletzt geändert durch Artikel 7 des Gesetzes vom 21. Januar 2013 (BGBl. I S. 95), verordnet das Ministerium für Umwelt und Verbraucherschutz:

72

Artikel 15

Änderung der Verordnung über die Landschaftsschutzgebiete im Landkreis Saarlouis

Nach § 6 der Verordnung über die Landschaftsschutzgebiete im Landkreis Saarlouis vom 31. März 1977 (Amtsbl. S. 405) wird folgender § 6a eingefügt:

„§ 6a

Die Errichtung von Windenergieanlagen einschließlich der erforderlichen Nebenanlagen (Zuwegung, Stromnetzanbindung) ist zulässig, soweit nicht vorrangige landschaftsschutzrechtliche Belange entgegenstehen.

Vorrangige Belange im Sinne dieser Verordnung liegen vor, wenn es sich

1. um ein Naturschutzgebiet oder eine daran anschließende 200 m breite Pufferzone oder
2. um ein Gebiet von gemeinschaftlicher Bedeutung der Richtlinie 92/43/EWG des Rates vom 21. Mai 1992 zur Erhaltung der natürlichen Lebensräume sowie der wildlebenden Tiere und Pflanzen (Abl. EG Nr. L 206 vom 22. Juli 1992, S. 7) — FFH-Richtlinie — oder eine daran anschließende 200 m breite Pufferzone oder
3. um ein Europäisches Vogelschutzgebiet der Richtlinie 79/409/EWG des Rates vom 2. April 1979, kodifizierte Fassung 2009/147/EWG vom 30. November 2009 (Abl. EG Nr. L 20 vom 26. Januar 2010) oder eine daran anschließende 200 m breite Pufferzone oder
4. um eine Fläche mit besonderer Bedeutung für den Naturschutz (der Kategorien sehr hohe Bedeutung und hohe Bedeutung) entsprechend Ziffer 6.5.2 des Landschaftsprogramms Saarland, Juni 2009 handelt.“

75

Artikel 26

Inkrafttreten, Außerkrafttreten

Diese Verordnung tritt am Tag nach ihrer Verkündung in Kraft und am 31. Dezember 2020 außer Kraft.

Saarbrücken, den 21. Februar 2013

**Die Ministerin für Umwelt
und Verbraucherschutz**

Rehlinger

Zusatz Paragraph (§ 6a) Windenergieanlagen



Amtsblatt des Saarlandes

Herausgegeben vom Chef der Staatskanzlei

Teil I

2015	Ausgegeben zu Saarbrücken, 10. Dezember 2015	Nr. 36
------	--	--------

Hinweis

Erster Erscheinungstermin des Amtsblattes Teil I für das Jahr 2016 ist der **14. Januar 2016**.
Der Annahmeschluss für Texte, die an diesem Termin erscheinen sollen, ist der **6. Januar 2016, 12.00 Uhr**.

Verordnung über das Landschaftsschutzgebiet „Wiesenlandschaft bei Überroth“ (L 6407-307/ Seite
Teilflächen 2, 4 und 5) vom 25. November 2015 941

Inhalt

	Seite
A. Amtliche Texte	
Gesetz Nr. 1872 Gesetz über die Zustimmung zum Siebzehnten Staatsvertrag zur Änderung rundfunkrechtlicher Staatsverträge (Siebzehnter Rundfunkänderungsstaatsvertrag). Vom 11. November 2015.	903
Gesetz Nr. 1873 Gesetz über die Zustimmung zum Achtzehnten Staatsvertrag zur Änderung rundfunkrechtlicher Staatsverträge (Achtzehnter Rundfunkänderungsstaatsvertrag). Vom 11. November 2015	911
Gesetz Nr. 1878 2. Gesetz zur organisationsrechtlichen Anpassung und Entfristung von Vorschriften des Landesrechts. Vom 1. Dezember 2015.	913
Gesetz Nr. 1877 zur Novellierung des Saarländischen Mediengesetzes. Vom 1. Dezember 2015	913
Gesetz Nr. 1876 zur Änderung des Amtsblattgesetzes. Vom 1. Dezember 2015	932

Verordnung über das Landschaftsschutzgebiet „Wiesen bei Wadrill und Sitzerath“ (L 6307-301). Vom 24. November 2015	933
Verordnung über das Landschaftsschutzgebiet „Wiesenlandschaft bei Überroth“ (L 6407-307/Teilflächen 2, 4 und 5). Vom 25. November 2015	941
Verordnung über das Naturschutzgebiet „Wiesenlandschaft bei Überroth“ (N 6407-307/Teilflächen 1 und 3). Vom 25. November 2015	949
Verordnung über die Änderung der Verordnung vom 1. März 1952 zum Schutz von Landschaftsteilen im Saarland. Vom 25. November 2015	957
Verordnung zur Änderung der Verordnung über Zuständigkeiten nach dem Baugesetzbuch. Vom 24. November 2015	959
Verordnung zur organisationsrechtlichen Anpassung und Entfristung der Geltungsdauer von Vorschriften des Landesrechts aus dem Geschäftsbereich des Ministeriums der Justiz. Vom 25. November 2015	959
Verordnung zur Entfristung und Anpassung von Verordnungen im Geschäftsbereich des Ministeriums für Bildung und Kultur. Vom 2. Dezember 2015	960
Verordnung zur Änderung der Verordnung über die Erhebung von Beiträgen für die Arbeitskammer des Saarlandes. Vom 26. November 2015	963

**146 Verordnung über das Landschaftsschutzgebiet
„Wiesenlandschaft bei Überroth“
(L 6407-307/Teilflächen 2, 4 und 5)**

Vom 25. November 2015

Aufgrund des § 20 Absätze 1 und 3 des Saarländischen Naturschutzgesetzes vom 5. April 2006 (Amtsbl. S. 726) in Verbindung mit § 22 Absätze 1 und 2, §§ 26 und 32 Absätze 2 und 3 des Bundesnaturschutzgesetzes vom 29. Juli 2009 (BGBl. I S. 2542) in der jeweils geltenden Fassung verordnet das Ministerium für Umwelt und Verbraucherschutz:

Präambel

Natura 2000-Gebiete sind Bestandteil eines europaweit verpflichtenden Schutzgebietsnetzes zum Schutz besonderer Lebensräume und Arten. Die Mitgliedstaaten haben für ihren Anteil an Natura 2000-Gebieten Maßnahmen zu ergreifen, um diese Gebiete als besondere Schutzgebiete endgültig unter Schutz zu stellen.

Ziel der FFH- und Vogelschutzrichtlinie ist der länderübergreifende Schutz gefährdeter wild lebender Pflanzen- und Tierarten zur Erhaltung der biologischen Vielfalt (Biodiversität), das heißt der Vielfalt der Arten, der genetischen Vielfalt und der Vielfalt der Ökosysteme.

Ziel der Natura 2000-Gebiete ist ausdrücklich nicht die Aufgabe der Nutzung, sondern der Erhalt artenreicher, naturnah bewirtschafteter Kulturlandschaften mit ihrer hohen Artenvielfalt. Die Landbewirtschaftung ist also erwünscht und oftmals notwendig, um den „günstigen Erhaltungszustand“ der natürlichen Lebensräume und Arten zu gewährleisten.

Der Betrachtungs- und Beurteilungszeitraum begann dabei jeweils mit der Anerkennung eines Natura 2000-Gebietes durch die EU-Kommission.

Grundstückseigentümer und Bewirtschafter haben die Aufgabe, durch eine verantwortliche Nutzung der Flächen dazu beizutragen, dass sich der ökologische Zustand nicht verschlechtert (Verschlechterungsverbot).

Die Wahrung des günstigen Erhaltungszustandes wird vorrangig durch Regelungen zur Bewirtschaftung in der Verordnung gesichert. Die weiteren Erhaltungsziele – Wiederherstellung und Entwicklung eines günstigen Erhaltungszustandes – sollen in erster Linie durch einen mit den Bewirtschaftern abgestimmten Managementplan erreicht werden.

Ein wirkungsvolles Gebietsmanagement ist für den erfolgreichen Schutz der Lebensräume und Arten unverzichtbar.

Regelungen, die die Landbewirtschaftung einschränken, werden durch finanzielle Hilfen für die Bewirtschafter sinnvoll ergänzt.

Die Europäische Union eröffnet durch die Verabschiedung der Agenda 2000 finanzielle Möglichkeiten für landwirtschaftliche Betriebe, die durch eine naturschutzgerechte Wirtschaftsweise auch in FFH- und Vogelschutzgebieten zur Erhaltung von Lebensraumtypen und Arten beitragen.

Fördermöglichkeiten bestehen grundsätzlich durch den Europäischen Landwirtschaftsfonds für die Entwicklung des ländlichen Raumes (ELER) und das Finanzierungsinstrument für die Umwelt (LIFE).

Um den an die Natura 2000-Gebiete gestellten Erwartungen gerecht zu werden, ist in den Natura 2000-Richtlinien geregelt, dass alle sechs Jahre in den Mitgliedstaaten eine Berichterstattung über den Erfolg der in den FFH-Gebieten durchgeführten Schutzmaßnahmen erfolgen muss.

Dieser Bericht muss zudem die wichtigsten Ergebnisse des allgemeinen Monitorings beinhalten. Kommt ein Mitgliedstaat seinen aus den europäischen Richtlinien erwachsenen Verpflichtungen nicht nach, existiert ein EU-rechtliches Kontroll- und Sanktionsinstrumentarium in Form von Beschwerde- und Vertragsverletzungsverfahren.

**§ 1
Schutzgebiet**

(1) Das Natura 2000-Gebiet „Wiesenlandschaft bei Überroth“ (6407-307) besteht aus 5 Teilflächen mit einer Gesamtgröße von ca. 287 ha. Die Teilflächen 1 und 3 werden unter der Bezeichnung „Wiesenlandschaft bei Überroth“ (N 6407-307) als Naturschutzgebiet und die Teilflächen 2, 4 und 5 unter der Bezeichnung „Wiesenlandschaft bei Überroth“ (L 6407-307) als Landschaftsschutzgebiet ausgewiesen.

(2) Das im Folgenden näher bestimmte Gebiet mit einer Größe von ca. 156 ha wird zum Landschaftsschutzgebiet erklärt. Es trägt die Bezeichnung Landschaftsschutzgebiet „Wiesenlandschaft bei Überroth“ (L 6407-307) und ist Teil des Netzes Natura 2000 (§ 31 Bundesnaturschutzgesetz) als Gebiet von gemeinschaftlicher Bedeutung gemäß der Richtlinie 92/43/EWG des Rates vom 21. Mai 1992 zur Erhaltung der natürlichen Lebensräume sowie der wild lebenden Tiere und Pflanzen (ABl. L 206 vom 22.7.1992 S. 7) in der derzeit geltenden Fassung.

Das Schutzgebiet liegt in der Gemeinde Tholey, Gemarkungen Hasborn-Dautweiler, Überroth-Niederhofen, Scheuern und Lindscheid, und in der Gemeinde Schmelz, Gemarkungen Dorf im Bohnental und Limbach. Das Schutzgebiet gliedert sich in drei Teilbereiche mit Flächen nördlich des Ortes Limbach, nördlich des Ortes Lindscheid sowie westlich des Ortes Hasborn-Dautweiler.

(3) Das Schutzgebiet ist in der anliegenden Übersichtskarte, die Bestandteil dieser Verordnung ist, durch schwarze Umrandung gekennzeichnet. Die flurstückgenaue Abgrenzung ist in Detailkarten 1:2.000 mit Flurstücknummern und Randsignatur, die ebenfalls Bestandteil dieser Verordnung sind, wiedergegeben. Diese Karten und der Verordnungstext werden im Ministerium für Umwelt und Verbraucherschutz – Oberste Naturschutzbehörde –, Saarbrücken, verwahrt. Eine weitere Ausfertigung befindet sich bei der Gemeinde Tholey und der Gemeinde Schmelz. Verordnungstext und Karten können bei den genannten Stellen eingesehen werden.

(4) In den Detailkarten werden, soweit dies für die Anwendbarkeit nachfolgender Regelungen erforderlich ist, die Lebensraumtypen und deren Erhaltungszustände nach Anhang I und Artvorkommen nach Anhang II der Richtlinie 92/43/EWG dargestellt.

(5) Das Schutzgebiet wird an den Hauptzugängen durch das Schild „Landschaftsschutzgebiet“ gekennzeichnet, dessen Aufstellung und Bestand die Eigentümer und Nutzungsberechtigten von Grundstücken zu dulden haben.

§ 2

Schutzzweck

Schutzzweck ist die Erhaltung, Wiederherstellung und Entwicklung eines günstigen Erhaltungszustandes (Erhaltungsziele), einschließlich der räumlichen Vernetzung, des prioritären Lebensraumtyps:

9180 Schlucht- und Hangmischwälder Tilio-Acerion,
der Lebensraumtypen:

6210 Naturnahe Kalk-Trockenrasen und deren Verbuschungsstadien (Festuco-Brometalia), Subtyp 6214 Halbtrockenrasen sandig-lehmiger, basenreicher Böden (Koelerio Phleion phleoides)

6410 Pfeifengraswiesen auf kalkreichem Boden, torfigen und tonig-schluffigen Böden (Molinion caeruleae)

6430 Feuchte Hochstaudenfluren der planaren und montanen bis alpinen Stufe

6510 Magere Flachland-Mähwiesen (Alopecurus pratensis, Sanguisorba officinalis)

9160 Subatlantischer oder mitteleuropäischer Stieleichenwald oder Eichen-Hainbuchenwald (Carpinion betuli) [Stellario-Carpinetum]

9170 Labkraut-Eichen-Hainbuchenwald Galio-Carpinetum,

und des Lebensraumes der Art:

1060 Großer Feuerfalter (Lycaena dispar).

Schutzzweck ist zudem die Erhaltung, Entwicklung oder Wiederherstellung der Leistungs- und Funktionsfähigkeit des Naturhaushalts und der Regenerationsfähigkeit und nachhaltigen Nutzungsfähigkeit der Naturgüter sowie die Vielfalt, Eigenart und Schönheit der Landschaft.

§ 3

Zulässige Handlungen und Nutzungen

(1) Im gesamten Schutzgebiet sind unbeschadet anderweitiger Rechtsvorschriften oder erforderlicher Zulassungen, soweit der Schutzzweck nicht beeinträchtigt wird, folgende Nutzungen und Handlungen zulässig:

1. landwirtschaftliche Bodennutzung unter Beachtung des § 3 Absatz 2 und des § 4 Absätze 1 und 2 und zu diesem Zweck auch das Ausbringen von Pflanzen oder Tieren,

2. Beweidung unter Beachtung des § 3 Absatz 2 und des § 4 Absätze 1 und 2,
3. Ersatzpflanzungen abgängiger Obstbäume,
4. Anpflanzungen mit Obstbäumen, ausgenommen auf Flächen mit den Lebensraumtypen **6410 Pfeifengraswiesen**, **6210 Kalk-Trockenrasen und deren Verbuschungsstadien (Subtyp 6214 Halbtrockenrasen sandig-lehmiger, basenreicher Böden)** und **6510 Magere Flachland-Mähwiesen** (Erhaltungszustand A); auf Flächen mit dem Lebensraumtyp **6510 Magere Flachland-Mähwiesen** (Erhaltungszustand B und C) ist bei Neuanpflanzungen ein Pflanzabstand von mindestens 15 x 15 m einzuhalten,
5. forstwirtschaftliche Bodennutzung unter Beachtung des § 3 Absätze 2 und 3 und des § 4 Absätze 1 und 2,
6. Jagd, ausgenommen auf Flächen mit Lebensraumtypen Maßnahmen mit dem Ziel, jagdbare Wildtiere anzulocken bzw. innerhalb des Schutzgebietes zu binden, wie zum Beispiel Kirrungen oder Ablenkungsfütterungen, sowie die Anlage und Unterhaltung von Jagdschneisen und Wildäckern; zulässig ist die Errichtung von an die Landschaft angepassten Hochsitzen in einfacher Holzbauweise,
7. Freilauf von Hunden, sofern es sich um Jagdhunde zum Zwecke der Nachsuche oder bei Bewegungsjagden, um Hütehunde im Rahmen der Weideführung oder um Diensthunde im Einsatz, soweit erforderlich, handelt,
8. Ein- und Nachsaaten im erforderlichen Umfang zur Behebung von Wildschäden, auf Flächen mit Lebensraumtypen nur bei dem Lebensraumtyp **6510 Magere Flachland-Mähwiesen** und ausschließlich mit Glatthafer (herkunftsgesichertes Saatgut aus der Herkunftsregion 9) oder Samen des aus dem gleichen FFH-Lebensraumtyp im Gebiet gewonnenen Heus,
9. Nutzung und, soweit erforderlich, zweckgebundene Beschilderung rechtmäßig bestehender Wege – einschließlich ökopädagogisch ausgerichteter Lehr- und Erlebnispfade –, Straßen, Leitungen und Einrichtungen,
10. fischereiliche Nutzung der Gewässer im bisherigen Umfang im Rahmen bestehender Nutzungsrechte und Pachtverträge unter Beachtung des Absatzes 2 Nr. 1 und, soweit erforderlich, die zweckgebundene Beschilderung,
11. Verkehrssicherungsmaßnahmen und Arbeiten zur Unterhaltung und Instandsetzung rechtmäßig bestehender Anlagen, Wege, Leitungen (einschließlich Leitungstrassen) und Einrichtungen im Rahmen des jeweils aufgrund fachspezifischer Vorgaben erforderlichen Umfangs in der Zeit vom 1. Oktober bis 28. Februar; die Befristung gilt nicht bei Gefahr im Verzug,
12. Arbeiten zur Unterhaltung von Gewässern in der Zeit vom 15. Juli bis 15. Oktober. Die Arbeiten sind dem Landesamt für Umwelt- und Arbeits-

§ 8
Inkrafttreten, Außerkrafttreten

Diese Verordnung tritt am Tag nach ihrer Verkündung im Amtsblatt des Saarlandes in Kraft. Auf den in § 1 dieser Verordnung bezeichneten Flächen tritt gleichzeitig die Verordnung über die Landschaftsschutzgebiete im Landkreis Saarlouis vom 31. März 1977 (Amtsbl. S. 405) und die Verordnung über die Ausweisung von Landschaftsschutzgebieten im Landkreis St. Wendel

vom 12. August 1976 (Amtsbl. S. 905) in der jeweils geltenden Fassung außer Kraft.

Saarbrücken, den 25. November 2015

**Der Minister für Umwelt
und Verbraucherschutz**

Jost



Amtsblatt des Saarlandes

Herausgegeben vom Chef der Staatskanzlei

Teil I

2017	Ausgegeben zu Saarbrücken, 21. Dezember 2017	Nr. 50
------	--	--------

*Wir wünschen allen Abonnenten/Innen und Leser/Innen
ein gesegnetes Weihnachtsfest und ein gutes neues Jahr 2018.*

Ihr Amtsblatt-Team

Hinweis

Erster Erscheinungstermin des Amtsblattes **Teil I** für das Jahr 2018 ist der **11. Januar 2018**.
Annahmeschluss für Texte, die an diesem Termin erscheinen sollen, ist der **3. Januar 2018, 12.00 Uhr**.

Verordnung über das Landschaftsschutzgebiet "Prims" (L 6507-301), Seite
vom 12. Dezember 2017 2073

Inhalt

Seite

A. Amtliche Texte

Gesetz Nr. 1938 Haushaltsbegleitgesetz 2018 (HBeglG 2018). Vom 5. Dezember 2017	1029
Gesetz Nr. 1937 über die Feststellung des Haushaltsplans des Saarlandes für das Rechnungsjahr 2018 (Haushaltsgesetz – HG – 2018). Vom 5. Dezember 2017	1033

Gesamtplan mit Haushaltsübersicht.	1041
• Einzelplan 01 Landtag	1163
• Einzelplan 02 Ministerpräsidentin und Staatskanzlei	1186
• Einzelplan 03 Ministerium für Inneres und Sport	1254
• Einzelplan 04 Ministerium für Finanzen und Europa	1357
• Einzelplan 05 Ministerium für Soziales, Gesundheit, Frauen und Familie	1416
• Einzelplan 06 Ministerium für Bildung und Kultur.	1490
• Einzelplan 08 Ministerium für Wirtschaft, Arbeit, Energie und Verkehr	1623
• Einzelplan 09 Ministerium für Umwelt und Verbraucherschutz	1704
• Einzelplan 10 Ministerium der Justiz	1834
• Einzelplan 17 Zentrale Dienstleistungen	1925
• Einzelplan 18 Verfassungsgerichtshof	1970
• Einzelplan 19 Rechnungshof	1974
• Einzelplan 20 Baumaßnahmen	1982
• Einzelplan 21 Allgemeine Finanzverwaltung	2018
Verordnung über das Landschaftsschutzgebiet „Söterbachtal“ L 6408-302. Vom 12. Dezember 2017	2064
Verordnung über das Landschaftsschutzgebiet „Prims“ (L 6507-301). Vom 12. Dezember 2017	2073
Verordnung über das Naturschutzgebiet „Prims“ (N 6507-301). Vom 12. Dezember 2017	2082
Verordnung über das Landschaftsschutzgebiet „Blies“ (L 6609-305). Vom 12. Dezember 2017	2092
Verordnung zur Änderung der Verordnung über die Zulassung zum Vorbereitungsdienst für Lehrämter im Saarland. Vom 11. Dezember 2017	2101
Verordnung über die Errichtung und das Verfahren der Schiedsstelle nach § 133 des Neunten Buches Sozialgesetzbuch (Schiedsstellenverordnung – SGB IX). Vom 12. Dezember 2017	2101
Organisationserlass des Landtages über die Errichtung des Landesinstitutes für präventives Handeln. Vom 14. Dezember 2017	2105
Richtlinien zur Gewährung von Zuwendungen des Landes zu Investitionsmaßnahmen an Schulen mit Ganztagsangeboten – Investitionsprogramm Bildung und Betreuung II. Vom 12. Dezember 2017	2105
B. Beschlüsse und Bekanntmachungen des Landes	
Verlagerung der unabhängigen und weisungsfreien Stabsstelle Bergschäden vom Oberbergamt des Saarlandes zum Landtag des Saarlandes	2107
Bekanntmachung der Liste der Prüfsachverständigen für technische Anlagen und Einrichtungen — Stand: 12. Dezember 2017 —. Vom 12. Dezember 2017	2108

318 Verordnung über das Landschaftsschutzgebiet „Prims“ (L 6507-301)

Vom 12. Dezember 2017

Auf Grund des § 20 Absätze 1 und 3 des Saarländischen Naturschutzgesetzes vom 5. April 2006 (Amtsbl. S. 726) in Verbindung mit § 22 Absätze 1 und 2, § 26 und § 32 Absätze 2 und 3 des Bundesnaturschutzgesetzes vom 29. Juli 2009 (BGBl. I S. 2542) in der jeweils geltenden Fassung verordnet das Ministerium für Umwelt und Verbraucherschutz:

Präambel

Natura 2000-Gebiete sind Bestandteil eines europaweit verpflichtenden Schutzgebietsnetzes zum Schutz besonderer Lebensräume und Arten. Die Mitgliedstaaten haben für ihren Anteil an Natura 2000-Gebieten Maßnahmen zu ergreifen, um diese Gebiete als besondere Schutzgebiete endgültig unter Schutz zu stellen.

Ziel der FFH- und Vogelschutzrichtlinie ist der länderübergreifende Schutz gefährdeter wild lebender Pflanzen- und Tierarten zur Erhaltung der biologischen Vielfalt (Biodiversität), das heißt der Vielfalt der Arten, der genetischen Vielfalt und der Vielfalt der Ökosysteme.

Ziel der Natura 2000-Gebiete ist ausdrücklich nicht die Aufgabe der Nutzung, sondern der Erhalt artenreicher, naturnah bewirtschafteter Kulturlandschaften mit ihrer hohen Artenvielfalt. Die Landbewirtschaftung ist also erwünscht und oftmals notwendig um den „günstigen Erhaltungszustand“ der natürlichen Lebensräume und Arten zu gewährleisten.

Der Betrachtungs- und Beurteilungszeitraum begann dabei jeweils mit der Anerkennung eines Natura 2000-Gebietes durch die EU-Kommission.

Grundstückseigentümer und Bewirtschafter haben die Aufgabe durch eine verantwortliche Nutzung der Flächen dazu beizutragen, dass sich der ökologische Zustand nicht verschlechtert (Verschlechterungsverbot).

Die Wahrung des günstigen Erhaltungszustandes wird vorrangig durch Regelungen zur Bewirtschaftung in der Verordnung gesichert. Die weiteren Erhaltungsziele – Wiederherstellung und Entwicklung eines günstigen Erhaltungszustandes – sollen in erster Linie durch einen mit den Bewirtschaftern in gebiets- und bedarfsorientierten Nutzergesprächen abgestimmten Managementplan erreicht werden.

Ein wirkungsvolles Gebietsmanagement ist für den erfolgreichen Schutz der Lebensräume und Arten unverzichtbar.

Regelungen, die die Landbewirtschaftung einschränken, werden durch finanzielle Hilfen für die Bewirtschafter sinnvoll ergänzt.

Die Europäische Union eröffnet durch die Verabschiedung der Agenda 2000 finanzielle Möglichkeiten für landwirtschaftliche Betriebe, die durch eine naturschutzgerechte Wirtschaftsweise auch in FFH- und Vogelschutzgebieten zur Erhaltung von Lebensraumtypen und Arten beitragen.

Fördermöglichkeiten bestehen grundsätzlich durch den Europäischen Landwirtschaftsfonds für die Entwicklung des ländlichen Raumes (ELER) und das Finanzierungsinstrument für die Umwelt (LIFE).

Um den an die Natura 2000-Gebiete gestellten Erwartungen gerecht zu werden, ist in den Natura 2000-Richtlinien geregelt, dass alle sechs Jahre in den Mitgliedstaaten eine Berichterstattung über den Erfolg der in den FFH-Gebieten durchgeführten Schutzmaßnahmen erfolgen muss.

Dieser Bericht muss zudem die wichtigsten Ergebnisse des allgemeinen Monitorings beinhalten. Kommt ein Mitgliedsstaat seinen aus den europäischen Richtlinien erwachsenen Verpflichtungen nicht nach, existiert ein EU-rechtliches Kontroll- und Sanktionsinstrumentarium in Form von Beschwerde- und Vertragsverletzungsverfahren.

**§ 1
Schutzgebiet**

(1) Das im Folgenden näher bestimmte Gebiet mit einer Größe von ca. 240,81 ha wird zum Landschaftsschutzgebiet erklärt. Es trägt die Bezeichnung Landschaftsschutzgebiet „Prims“ (L 6507-301) und ist Teil des Netzes Natura 2000 (§ 31 Bundesnaturschutzgesetz) als Gebiet von gemeinschaftlicher Bedeutung gemäß der Richtlinie 92/43/EWG des Rates vom 21. Mai 1992 zur Erhaltung der natürlichen Lebensräume sowie der wildlebenden Tiere und Pflanzen (ABl. L 206 vom 22.07.1992 S. 7) und als Europäisches Vogelschutzgebiet gemäß der Richtlinie 2009/147/EG des Europäischen Parlaments und des Rates vom 30. November 2009 über die Erhaltung der wildlebenden Vogelarten (ABl. L 20 vom 26. Januar 2010 S. 7) in der jeweils geltenden Fassung.

Das Schutzgebiet liegt in der Gemeinde Nonnweiler, Gemarkungen Nonnweiler, Braunshausen, Kastel, Mettnich und Mühlfeld, der Gemeinde Nohfelden, Gemarkung Eiweiler, der Gemeinde Tholey, Gemarkungen Lindscheid und Theley, Gemeinde Schmelz, Gemarkungen Dorf und Limbach und der Stadt Wadern, Gemarkungen Büschfeld, Lockweiler, Krettnich und Dagstuhl.

(2) Das Schutzgebiet ist in der anliegenden Übersichtskarte, die Bestandteil dieser Verordnung ist, durch schwarze Umrandung gekennzeichnet. Die flurstückgenaue Abgrenzung ist in Detailkarten 1:2.000, die ebenfalls Bestandteil dieser Verordnung sind, mit Flurstücknummern und Randsignatur, wiedergegeben. Diese Karten und der Verordnungstext werden im Ministerium für Umwelt und Verbraucherschutz – Oberste Naturschutzbehörde –, Saarbrücken, verwahrt. Eine weitere Ausfertigung befindet sich bei den Gemeinden Tholey, Schmelz, Nonnweiler und Nohfelden sowie der Stadt Wadern. Verordnungstext und Karten können bei den genannten Stellen eingesehen werden.

(3) In den Detailkarten werden, soweit dies für die Anwendbarkeit nachfolgender Regelungen erforderlich ist, die Lebensraumtypen und deren Erhaltungszustände nach Anhang I und Artvorkommen nach Anhang II der Richtlinie 92/43/EWG dargestellt.

(4) Das Schutzgebiet wird an den Hauptzugängen durch das Schild „Landschaftsschutzgebiet“ gekennzeichnet, dessen Aufstellung und Bestand die Eigentümer und Nutzungsberechtigten von Grundstücken zu dulden haben.

§ 2 Schutzzweck

Schutzzweck ist die Erhaltung, Wiederherstellung und Entwicklung eines günstigen Erhaltungszustandes (Erhaltungsziele), einschließlich der räumlichen Vernetzung, der prioritären Lebensraumtypen:

6230 Artenreiche montane Borstgrasrasen (und submontan auf dem europäischen Festland) auf Silikatböden

9180 Schlucht- und Hangmischwälder Tilio-Acerion

91E0 Auen-Wälder mit *Alnus glutinosa* und *Fraxinus excelsior* (Alno-Padion, *Alnion incanae*, *Salicion albae*),

der Lebensraumtypen:

3260 Fließgewässer der planaren bis montanen Stufe mit Vegetation des *Ranunculion fluitantis* und des *Callitricho-Batrachion*

6410 Pfeifengraswiesen auf kalkreichem Boden, torfigen und tonig-schluffigen Böden (*Molinion caeruleae*)

6430 Feuchte Hochstaudenfluren der planaren und montanen bis alpinen Stufe

6510 Magere Flachland-Mähwiesen (*Alopecurus pratensis*, *Sanguisorba officinalis*)

8220 Silikatfelsen mit Felsspaltenvegetation

8230 Silikatfelsen mit Pioniervegetation des *Sedo-Scleranthion* oder des *Sedo albi-Veronicion dillenii*

9110 Hainsimsen-Buchenwald (*Luzulo-Fagetum*)

9130 Waldmeister-Buchenwald (*Asperulo-Fagetum*)

9160 Subatlantischer oder mitteleuropäischer Stieleichenwald oder Hainbuchenwald (*Carpinion betuli*) [*Stellario-Carpinetum*],

der prioritären Art und ihrer Lebensräume:

1078 Spanische Flagge (*Euplagia quadripunctaria*),

der Arten und ihrer Lebensräume:

1060 Großer Feuerfalter (*Lycaena dispar*)

1163 Groppe (*Cottus gobio*)

1096 Bachneunauge (*Lampetra planeri*)

1149 Steinbeißer (*Cobitis taenia*)

1166 Kammolch (*Triturus cristatus*)

1323 Bechsteinfledermaus (*Myotis bechsteinii*)

1324 Großes Mausohr (*Myotis myotis*)

1337 Biber (*Castor fiber*),

der Brut-, Rast- oder Zugvogelarten des Anhangs I der Vogelschutzrichtlinie und ihrer Lebensräume:

A 030 Schwarzstorch (*Ciconia nigra*)

A 074 Rotmilan (*Milvus milvus*)

A 094 Fischadler (*Pandion haliaetus*)

A 103 Wanderfalke (*Falco peregrinus*)

A 151 Kampfläufer (*Philomachus pugnax*)

A 166 Bruchwasserläufer (*Tringa glareola*)

A 215 Uhu (*Bubo bubo*)

A 229 Eisvogel (*Alcedo atthis*)

A 234 Grauspecht (*Picus canus*)

A 236 Schwarzspecht (*Dryocopus martius*)

A 238 Mittelspecht (*Dendrocopos medius*)

A 338 Neuntöter (*Lanius collurio*),

der gefährdeten Zugvogelarten nach Artikel 4 Absatz 2 der Vogelschutzrichtlinie und ihrer Lebensräume:

A 210 Turteltaube (*Streptopelia turtur*)

A 212 Kuckuck (*Cuculus canorus*)

A 257 Wiesenpieper (*Anthus pratensis*)

A 275 Braunkehlchen (*Saxicola rubetra*).

Schutzzweck ist zudem die Erhaltung und Entwicklung des Primstals mit seinen talbegleitenden Steilhängen, sowie den umgebenden Hangwald- und Auenflächen, die Lebensraum teils seltener oder gefährdeter Arten sind: Bleicher Schwingel (*Festuca pallens*), Bibernelle-Rose (*Rosa pimpinellifolia*), Geschwollenes Neckermoos (*Neckera menziesii*), Rasiges Grünstängelmoos (*Scleropodium cespitosum*), Kleines Grünstängelmoos (*Scleropodium touretii*), Behaartes Filzigelbaubemoos (*Metzgeria pubescens*), Bach-Goldhaarmoos (*Orthotrichum rivulare*) und Bayerisches Grobzaunmoos (*Timmia bavarica*).

Schutzzweck ist zudem die Erhaltung, Entwicklung oder Wiederherstellung der Leistungs- und Funktionsfähigkeit des Naturhaushalts und der Regenerationsfähigkeit und nachhaltigen Nutzungsfähigkeit der Naturgüter sowie die Vielfalt, Eigenart und Schönheit der Landschaft.

§ 3 Zulässige Handlungen und Nutzungen

(1) Im gesamten Schutzgebiet sind unbeschadet anderweitiger Rechtsvorschriften oder erforderlicher Zulassungen, soweit der Schutzzweck nicht beeinträchtigt wird, folgende Nutzungen und Handlungen zulässig:

1. landwirtschaftliche Bodennutzung unter Beachtung des § 3 Absatz 2 und des § 4 Absätze 1 und 2 und zu diesem Zweck auch das Ausbringen von Pflanzen oder Tieren,
2. Beweidung unter Beachtung des § 3 Absatz 2 und des § 4 Absätze 1 und 2,
3. Ersatzpflanzungen abgängiger Obstbäume,
4. Anpflanzungen mit Obstbäumen, ausgenommen auf Flächen mit den Lebensraumtypen **6510 Magere Flachland-Mähwiesen (Erhaltungszustand A)**, **6230 Borstgrasrasen** und **6410 Pfeifengraswiesen**; auf Flächen mit dem Lebensraumtyp **6510 Magere Flachland-Mähwiesen (Erhaltungszustand B und C)** ist bei Neuanpflanzungen ein Pflanzabstand von mindestens 15 x 15 m einzuhalten,

Seiten 2075-2079 nicht relevant

- a) Schwimm- und Tauchblattpflanzen zu mähen oder zu entfernen,
- b) wasserwirtschaftliche oder wasserbauliche Maßnahmen durchzuführen, auch solche, die keiner Anzeige oder Genehmigung bedürfen; davon ausgenommen sind wasserwirtschaftliche Maßnahmen, die behördlich veranlasst oder wahrgenommen werden.

§ 5

Managementplan, Schutz- und Pflegemaßnahmen

(1) Konkrete flächenbezogene Aussagen zu Artvorkommen und deren Habitatstrukturen sowie zur Bewirtschaftung erfolgen in Managementplänen, die von der Obersten Naturschutzbehörde oder der von ihr beauftragten Stelle erstellt werden. Auf bewirtschafteten Flächen erfolgt die Aufstellung nach Anhörung der Nutzungsberechtigten.

Auf Staatswaldflächen erfolgt die Erstellung der Managementpläne bzw. Teilen der Managementpläne durch den SaarForst Landesbetrieb im Einvernehmen mit der Obersten Naturschutzbehörde oder der von ihr beauftragten Stelle. Im Bereich der Zweckverbände für die Durchführung von Naturschutzgroßprojekten erfolgt die Erstellung der Managementpläne im Benehmen mit den Zweckverbänden und dem Bundesamt für Naturschutz.

Vorgaben für die Gewässerbewirtschaftung erfolgen durch Bewirtschaftungspläne und Maßnahmenprogramme, die von der Obersten Wasserbehörde nach § 103 Absatz 2 des Saarländischen Wassergesetzes vom 28. Juni 1960, zuletzt geändert durch Art. 1 Siebtes ÄndG vom 03.12.2003 (Amtsbl. 2014 I S. 2) erstellt werden.

Die Oberste Wasserbehörde stellt das Einvernehmen mit der Obersten Naturschutzbehörde her, um die Vereinbarkeit der Maßnahmen mit Art- und Habitatvorkommen sicherzustellen; der Managementplan nach Absatz 1 übernimmt nachrichtlich diese Planungen.

(2) Der Managementplan stellt darüber hinaus freiwillige weitergehende Maßnahmen und Nutzungen dar.

(3) Die jeweils geltende Fassung des Managementplans ist durch die Oberste Naturschutzbehörde oder die von ihr beauftragte Stelle entsprechend zu kennzeichnen und dauerhaft zu verwahren.

(4) Pflege- und Entwicklungsmaßnahmen, die in einem Managementplan nach Absatz 3 enthalten sind, werden unter Aufsicht der Obersten Naturschutzbehörde oder der von ihr beauftragten Stelle durch diese oder in deren Auftrag, im Bereich des Staatswaldes auch durch den SaarForst Landesbetrieb und im Bereich der Zweckverbände für die Durchführung von Naturschutzgroßprojekten auch durch die Zweckverbände durchgeführt. Von einem Managementplan nach Absatz 3 abweichende Pflege- und Entwicklungsmaßnahmen bedürfen der vorherigen Zulassung durch die Oberste Naturschutzbehörde oder der von ihr beauftragten Stelle. Bei Verpachtung der im Eigentum der Städte und Gemeinden, Zweckverbände zur Durchführung von Naturschutzgroßprojekten, des Landes oder des Bundes befindli-

chen Grundstücke und bei vertraglichen Vereinbarungen zur Förderung der Nutzung sind die Vorgaben des Managementplans für die betroffene Fläche zu beachten und in den Pachtvertrag aufzunehmen.

§ 6

Ausnahmen, Anordnungsbefugnis

(1) Die Oberste Naturschutzbehörde kann für eine vor Inkrafttreten dieser Verordnung rechtmäßig durchgeführte Nutzung Ausnahmen von Beschränkungen und Maßgaben nach § 3 sowie von der Unzulässigkeit gemäß § 4 zulassen, wenn dadurch der Schutzzweck nicht beeinträchtigt wird.

Für sonstige Maßnahmen geringen Umfangs kann die Oberste Naturschutzbehörde Ausnahmen zulassen, wenn dadurch der Schutzzweck nicht beeinträchtigt wird.

§ 67 des Bundesnaturschutzgesetzes bleibt unberührt.

(2) Handelt es sich um ein Projekt im Sinne des § 34 des Bundesnaturschutzgesetzes oder um einen Plan im Sinne des § 36 des Bundesnaturschutzgesetzes sind die diesbezüglichen Verfahrensregelungen des Saarländischen Naturschutzgesetzes anzuwenden.

(3) Soweit durch Maßnahmen oder Handlungen eine Beeinträchtigung des Erhaltungszustandes eines Lebensraumtyps oder einer Art eingetreten ist oder begründet zu erwarten ist, kann das Landesamt für Umwelt- und Arbeitsschutz Anordnungen treffen, um die Erhaltung oder Wiederherstellung des Erhaltungszustandes sicher zu stellen.

§ 7

Ordnungswidrigkeiten

Ordnungswidrig im Sinne des § 52 Absatz 1 Nummer 5 des Saarländischen Naturschutzgesetzes handelt, wer in dem Schutzgebiet vorsätzlich oder fahrlässig gegen Regelungen der §§ 3 oder 4 verstößt.

§ 8

Inkrafttreten, Außerkrafttreten

Diese Verordnung tritt am Tag nach ihrer Verkündung im Amtsblatt des Saarlandes in Kraft.

Gleichzeitig treten auf den in § 1 dieser Verordnung bezeichneten Flächen die „Verordnung zum Schutz von Landschaftsteilen und Landschaftsbestandteilen im Kreis Merzig-Wadern“ vom 4. Juli 1952 (Amtsbl. S. 603), die „Verordnung über die Landschaftsschutzgebiete im Landkreis Saarlouis“ vom 31. März 1977 (Amtsbl. S. 405) sowie die „Verordnung über die Ausweisung von Landschaftsschutzgebieten im Landkreis St. Wendel“ vom 12. August 1976 (Amtsbl. S. 905) in der jeweils geltenden Fassung außer Kraft.

Saarbrücken, den 12. Dezember 2017

**Der Minister für Umwelt
und Verbraucherschutz**

Jost

